中華民國十六年八月二十日 (即舊歷七月廿三日) 星期六

民國日報

THE REPUBLICAN DAILY NEWS

發行所電話四八一六號
編輯所電話七四六八號
四千零七十九號
今日四張售大洋三分五厘

本報定報價目 中國境內每月洋一元三個月洋三元六個月洋五元全年洋九元 零美各國每月洋二元五角三個月洋七元六個月洋十二元五角全年洋廿四元 以上按照大洋計算郵費由定報人自付郵票九五折算

廣告刊例 特等新聞下幅五行起碼每日每行四角五分 頭等每行起碼每日每行[illegible] 大洋一元[illegible] 後幅三行起碼每行八角 短行字一分起碼每寸每 英寸二方寸起碼 日五角

本館開設在上海山東路二零二號(電報掛號三号四六)

廖先生不死

本報同人敬輓

廖先生精神長存

中國國民黨上海特別市黨部宣傳部敬輓

廖仲愷先生殉難二週紀念大會籌備處啟事

廖仲愷先生努力革命功績卓著而以擁護農工利益籌措北伐軍費尤為民衆所欽敬茲值先生殉難二週年紀念本會定於二十日下午二時假九畝地新舞台開會紀念屆時務希各團體各推派代表十人參加以紀勳勞此啟

北新書局·秋季大廉價

(八月十五日起九月十四日止) 門售八折加送最近北新週刊 批發現款八折九扣(郵費外加)

介紹產科女醫生張英穀啟事

體育家張英穀女士精研體育歷任上海愛國女校東亞體育學校及啟秀英華女校教員既察醫學與體育有密切關係又以為女界疾苦莫甚于生產因更奮志研讀於同德產科學校遂以最優成績畢業後繼實習於同德產科醫院作實習期中悉心任事經驗愈宏手術尤稱敏捷今定於八月十日附設診所於上海白克路登賢里口二十號(甲)堂兄張仲明醫師處(電話西六一六二)女士寓所現在麥根路十一號(即同德產院隔壁電話西二八四四)鄙人等深知其所學之精特為介紹俾求診者知所適從焉

介紹人 虞洽卿 史量才 朱少屏 季融五 周伯常 金問洪 杜克明 尤彰熙 李毅生 張仲明

國民黨政綱對內政策第六條

確定人民有集會結社言論出版信仰住居之完全自由

中央宣傳部駐滬辦事處

中華書局正式復業啟事

本局前以四月初工資增加過度售價不敷成本迫得停業後承上海特別市農工商局 市黨部 總商會 工統會敦促乃於八月一日試行復業半月以來復承 農工商局調查本局狀況及各同業增加工資情形業於前日簽定條件一方顧及薪小者之生活一方顧及本局擔負之能力並予以辭人裁人之權雖與董事會原意相差尚多然在此條件之下祇須各界扶助維持當可勉為其難謹於本日正式復業特此佈告伏希 公鑒

八月二十日

(T133)

廣州東樂園餅家開幕特價

特聘廣州名師並裝置新式電爐汁重衛生及原料專製蓮蓉月餅廣州老婆餅及中西餅食蘇廣禮品請嘗試之便知佳品 五馬路寶善街

林森啟事

森以舊病時發已於上月離滬回閩閉戶休養近接上海轉來各同志惠函未能一一裁答希為鑒原是荷

十六年八月十二日

上海特別市第三區黨部召集全區黨員大會啟事

本部定于本月廿一號下午二時在市黨部三樓召集第三次全區黨員大會屆時務希同志全體出席為要

秋季大廉價

上海泰東圖書局

一折廉價書
紀念碑 原價三角
楊小樓 原價四角
憲法草案 原價一角五分
湖南省憲法 原價一角
護國軍紀事 原價五角

二折廉價書
女兒國 原價四角
雙墓孤碑記 原價一角
聯省憲法 原價六角
湖南自治 原價五角
支那貨幣論 原價六角
段氏賣國記 原價四角
青島潮 原價八角
外國地理 原價一元六角

三折廉價書
論理學 原價一元四角
紅衣記 原價五角
同名異娶 原價四角
黑刼餘生錄 原價八角
韻琴雜著 原價八角
共和國憲法 原價二元四角
國語組織法 原價四角
三民主義 原價五角
建國方略 原價五角
中山學說 原價二角
中山宣言 原價一角五分
中山傳略 原價二角
中山演講集 原價六角
建國大綱 原價八分

四折廉價書
杜威哲學史 原價三角
托爾斯泰傳 原價六角
地球之進化 原價四角
試驗論理學 原價三角
教育哲學 原價五角
英國文學史 原價五角
新文學淺說 原價四角
嘗試集批評 原價四角
小說學 原價五角
微痕 原價六角
風流點集 原價一元二角
托爾斯泰小說 原價六角
戲本(一) 原價六角
白露半月刊 每期一角
黎明週刊 每期四分
戲本(二) 原價四角
袖珍三國志 原價五角五分
大三國演義 原價二元四角
袖珍水滸 原價五角
新華春夢記 原價五元
又小本 原價三元五角
怪面俠 原價七角
上海軼事大觀 原價二元
拳術見聞錄 原價三角
技擊彙刊 原價八角
近世社會學 原價一元五角
勞動同盟研究 原價四角
盜匪問題研究 原價三角五分
政治經濟學 原價三元五角
亡國鑑 原價三角
蒙古旅行記 原價一元二角
經商要素 原價一元

五折廉價書
清代樸學大師 原價二元八角
墨子綜釋 原價八角
孫子兵法史證 原價四角
周秦諸子選粹 原價八角
國風樂府選 原價五角
謙之文存(小本) 原價九角
謙之文存(大本) 原價一元二角
章太炎白話文 原價五角
中論 原價二角五分
新論 原價三角五分
大圓文存 原價六角
大乘兩般文化 原價一角三分
東方文化 原價七角
人生之實現 原價五角
法國文學史 原價六角五分
音樂文學小史 原價三角五分
戀歌 原價三角
雪萊詩選 原價二角
舟中(小說) 原價四角五分
淒咽(小說) 原價五角
三絃(小說) 原價三角
青鳥 原價六角
吳稚暉談話 原價一元二角
儒林外史 原價一元三角
芙蓉泪 原價一元二角
實用衛生常識 原價二角
沙眼 原價一角五分
醫學常識 原價三角
右台仙館筆記 原價一元二角
法政要覽零本 原價四角
地方自治講義 原價五元
地方自治通論 原價四角五分
地方自治精義 原價一角五分
社會學大綱 原價五角
人生問題 原價一元一角
新俄國研究 原價四角
勞農與中國 原價五角
過激黨真相 原價三角
貧之論 原價二角
歷史哲學 原價一元
中華開國史 原價八角
不平等條約史論 原價八角
台灣革命史 原價五角
本國地理 原價八角
國語典 原價五角
白話信範本 原價一角
普通公讀指南 原價七角
縣署公讀指南 原價六角九分
英文記憶法 原價三角五分
英文類語解 原價三角五分
戰學入門 原價六角
軍人寶鑑 原價五角
新的算術 原價七角
祕術一千種 原價八角
興登堡東征錄 原價三角五分
共產主義中國 原價五角

六折廉價書
平等教育計劃 原價二角
露天學校 原價二角
中國文學史 原價一元八角
文學論 原價八角
紅燭 原價六角
泰谷兒小說 原價五角
紫霍甫小說 原價九角
紅葉集 原價二角
羣衆 原價四角
人道 原價二角五分
農業政策 原價四角
大江季刊 每期三角
淺草季刊 每期二角五分
孤軍雜誌 每期一角
革命文學論 原價五角

七折廉價書
詩經原始 原價二元
俟解 原價一角
陽明全書 原價二元四角
歐洲思想大觀 原價五角
柏格森 原價二角五分
尼采號 原價二角
人格 原價二角五分
家庭與世界 原價二角五分
杜羅演講錄 原價三角
廬山學 原價六角
無元哲學 原價三角
唯情論宇宙觀 原價三角五分
人生觀之論戰 原價八角
唯情哲學 原價六角
美學原理 原價四角
美學綱要 原價一角五分
近代文學家 原價五角
民謠集 原價一角五分
漢英三味集 原價五角
太谷兒新月集 原價二角五分
悲慘世界 原價三角
狗史 原價二角五分
蜜蜂 原價二角五分
臺羅姑娘 原價二角五分
西子湖邊 原價三角
薔薇之路 原價二角
枯葉集 原價二角
老殘遊記 原價三角五分
長生殿 原價六角
西廂 原價五角
學術叢話 原價二角五分
孟子政治哲學 原價二角
墨子政治哲學 原價二角五分
人類進化觀 原價三角
社會觀 原價二角
中國家庭問題 原價五角五分
生育節制論 原價三角五分
產兒限制問題 原價三角
婦女職業問題 原價二角五分
癸亥政變記 原價八角

八折廉價書
國學概論 原價三角五分
古學卮言 原價五角
尚書去偽 原價三角五分
楚辭之研究 原價三角五分
老子道德經 原價二角
楊子法言 原價二角
晏子春秋 原價三角
莊子校釋 原價六角
管子通釋 原價七角五分
商君書 原價二角
人生觀的科學 原價二角
影戲劇本作法 原價三角
女神 原價五角五分
星空 原價四角
卷耳集 原價二角五分
魯拜集 原價二角
雪萊紀念號 原價四角
茵夢湖 原價一角五分
魯森堡之一夜 原價三角五分
沉淪 原價四角
冲積期化石 原價四角五分
愛之焦點 原價四角五分
煩惱的網 原價三角五分
蔦蘿集 原價二角五分
玄武湖之秋 原價四角
中國文化史 原價八角
辛夷集 原價一角五分
重婚惡報記 原價二角五分
現代民主政治 原價二元
治法 原價一角五分
政黨號 原價四角
中國近時外交 原價一元八角
中日交涉史 原價一元四角
創造季刊 每冊四角
創造週報 每冊八分

廉價日期

八月十七日起九月十日止 外埠寬限廿天 以發信日為憑

外埠函購辦法

外埠函購郵匯不通之處可用郵票代洋十足收用但污舊者不收信須掛號否則若有遺失本局不負是責

中國國民黨政綱對內政策第十一條 制定勞工法改良勞動者之生活狀況保障勞工團體並扶助其發展 中央宣傳部駐滬辦事處

上海民衆擁護國民政府實行關稅自主大會啟事

本會茲訂於本月二十一日下午二時在南市公共體育場閘北青雲路及總商會三處同時舉行市民大會奮發精神擁護國民政府實行關稅自主凡我各界團體熱烈民衆務希屆時整隊執旗出席參加共同奮鬥以求貫澈是所至盼

上海民衆擁護國民政府實行關稅自主大會啓 八月十九日

上海民衆對日經濟絕交大同盟委員會擁護南京政府關稅自主特此敬告

廣同烟草公司啓事

啓者本公司前出之念枝莊三羊牌綛巳行銷粵省今新出月光牌丹桂牌明珠牌弄月牌俱皆念枝莊但同業如有相同者請于三天將憑據攜來更正否則以後有相同者作爲冒牌特登民中兩報聲明此佈 通訊處美界鄭脫路仁吉里念九號

滬甯鐵路管理局標購滑油廣告

本局招商承辦滑油有願投標者可向上海北站材料處函索章程並須繳付洋乙元概不發還

上海學生聯合會通告第二十二號

各學校學生會公鑒逕啓者慨自關稅協定以來經濟大權旁落殆盡以致我商業凋敝國貨不興魚肉剝奪言之堪恨我政府秉承總理遺教宣布九月一日起實行關稅自主收回國權拯民水火凡我同胞均應同聲擁護爲此故特通告仰各學生會尅日發表宣言一致擁護是爲至要

上海特別市商民協會第四區綢綾染業分會公佈實行劃一染價啓事

查吾業爲工藝之營商向極清苦歷來感受染價不能自主之待遇已演成業不聊生之現象近年物料日漸昂貴生活程度益形提高擔負日增而團體渙散顧家之壓迫如故因致慘淡經營日益竭蹶若不設法補救何以圖生存而維營業況商業通例定價雖爲賣主自由之權但無強買主以必買還價爲買主自由之權亦無強賣主以必賣惟吾業以陋習相沿賣方無自主定價之可能買方有自由折扣之威力創商業未有之惡例造成最不平等之待遇此爲吾業最痛心之歷史實屬忍無可忍不得已爲謀生存之救濟起見經全體同業公共增訂劃一染色價目議定破壞罰則呈蒙上海特別市農工商局批准備案自舊歷七月初一日將同價目單通告各幫公所轉知各莊號實行之日起凡有委染貨疋一律照領貨簿開明新訂價目劃一揭算按月清帳並無絲毫折扣至司酒爲吾業舊規亦爲職工生活之所繫現由職工會直接提案另行辦理惟買方花炮與賣方司酒同一性質原有九五扣與九扣兩種現一律以九扣計算以照公允恐未周知特再公告

承銷游券未繳券資諸公均鑒

啓者敝會前在南洋大學舉行游藝大會荷蒙諸公熱心銷售游券至深感佩惟茲事延宕至今甚有券資分文不繳雖經一再催索而諸公置若罔聞敝會竊恐諸公公務紛忙忘懷所事惟於三日後將芳名在報上發表如再未繳惟有轉請總司令部代收恐滋誤會特此聲明

上海婦女慰勞前敵兵士會啓

亞新地學社上海總發行所啟事

東亞惟一製圖機關武昌亞新地學社的地圖現來上海發行了運到地圖多種辦事處設棋盤街九十五號內各界往來緘件批購地圖匯付款項請逕向此處辦理爲荷樣本目錄函索即寄如蒙惠顧照碼八折外埠加寄費一成多退少補批發格外從廉 分售處各大書坊

楊濵知 張嘉惠 姚希琛 楊一知 律師代表陸李氏懸賞緝拏鎗擊陸章甫之正凶

頃據敝當事人陸李氏女士聲稱其夫陸章甫其表弟俞煥功突于八月十三日夜間三時左右被人鎗擊正兇迄今在逃爲特登報懸賞如有人將正兇扭交到案者酬洋一千元報風因而拿獲者酬洋五百元儲款以待決不食言此佈

事務所北京路六十四號 電話中三八一五號 民國十六年八月十七日

律師 韓祖植 張元枚 伍守恭 宗沅 蔡六乘 啟事

本律師等合組允孚律師團設事務所于漢口路十四號浙江實業銀行三樓除例假外每日辦事時間上午九時至十二時下午二時至五時半 電話中央三九三九號

律師夏喆銑代表陸氏通告

緣陸氏于宣統元年間嫁與李季荃爲妻夫婦感情本不融洽至民國二年季荃因另有所眷對妻益形冷落并將卧房牀榻木器概行出賣迫陸氏遣歸母家棄置不顧迄今十五年從未一面漂泊何處絕無消息委託本律師代表聲明前來查陸氏與李季荃夫婦名義雖未脫離然實際上已不啻離異現李季荃旣生死不明依法應宣告失踪爲特登報聲明從此解除夫婦關係特此宣告 蘇州三多巷五十三號

律師朱希雲代表吳天元漆號清理通告

頃據大東門外大街吳天元漆號主彙經理吳省齋君來稱伊號營業年有虧蝕近受時局影響周轉尤感不靈特委本律師代表宣告清理等語前來爲特通告自即日起十四天內希各債權人及各債務人至本事務所登記或清償一俟期滿即當依法進行矣此佈 事務所愛多亞路三八號 電話中央三三〇一號

上海特別市黨部商民部 國貨運動大會鳴謝

本商民部此次領導國貨工廠舉行國貨運動大會業於八月十八日閉幕承各機關各藝員來會表演均盡義務華商電汽公司流動免費增開專車時間市政府財政局免查車輛照會延長行車稅局免貼印花戒嚴司令部東路前敵總指揮部海軍總司令部警備司令部市政府公安局兵工廠石廠長政治訓練處劉主任等出示佈告並派憲兵同志及第一軍第三師第八團武裝同志與高昌廟警士同志們日夜維護市區保衛團團員同志熱忱服務紅十字會衛生隊常川在會南區救火會消防隊特派救火車駐會日夜協防以及兵工廠工會與各職員各級黨部各報館各通訊社記者廣大宣傳半淞園姚總理等等義務幫忙得獲相當效果感激萬分特此鳴謝

中國國民黨南京特別市清黨委員會緊要通告第四號

爲通告事案奉中央黨部清黨委員會覆函內開逕覆者八月十一日函悉關於貴會清黨範圍問題茲經本會第三十一次會議議決除中央黨部暨國民政府各直轄機關及軍隊外所有居留南京市之黨員清黨事宜槪歸南京特別市清黨委員會辦理合行錄案函覆貴會希即通告全市黨員知照統限於本月三十一日以前親到貴會塡寫審查表從速審查是爲至要等因奉此合行通告本市黨員週知除在中央黨部暨國民政府各直轄機關及軍隊外所有居留本市之黨員統限於八月三十一日以前攜帶黨證或按照中央組織部新頒組字十五號通令遺失黨證辦法向特別市黨部組織部登記後親來本會塡寫審查表以便審查彙呈中央幸各注意爲要特此通告

上海婦女慰勞前敵兵士會啓事

啓者本會爲慰勞前敵勞苦功高之將士而發起本會同人除冒暑扶病努力工作以盡良心上之責任外其所持兩大政綱即對內用費極力節省對外財政務求公開故發起以來頗承各界人士熱心贊助踴躍輸將以致有今日良好之成績近因奉到蔣總司令覆電覆函及軍需處來信後即積極趕辦士兵各種必需品物以期於最短期間運甯慰勞武裝同志至於本會收入概數計游劵連捐款共收洋三萬六七千元白布七百五十疋除兩次遊藝用費及辦處開支外尚存洋二萬九千三百餘元白布七百五十疋此外尚有劵費及南洋大學遊藝會各部所經售物品之款計約萬元雖迭經催索仍延不交付在以上種種手續未完畢以前亦有本會收支細數無從結算自未便正式發表尚希各界諒誓是荷 郭徐德荃 何王文湘 白馬佩貞 伍寶芳等謹啓

上海婦女慰勞前敵兵士會遷移啓事

一、本會爲節省開支將前膠州路七號辦事處撤銷另遷金神父路黨務訓練所辦公凡各處來往信件請逕寄該處 二、本會現屆結束時期一切未了手續均有經手人負責本埠各處應當收付款項請于十日內與本會經手人結清以資結束

華華文藝專門日夜校招生

日校考期 陽歷八月廿二廿三廿四日上午九時起遠道生隨到隨考 開學 陽歷八月廿五日

夜校考期 陽歷八月廿二廿三廿四日晚七時起 開學 陽歷九月三日

報名 均即日起 章程 函索即寄 校址 上海愛文義路巡捕房東

校長王步賢 教務長張嘉壽啓

蘇州中山體育專門學校招生

(學額)體育系第二學期插班生十名第一學期新生四十名 童子軍系第二學期插班生十五名一年級第二學期新生三十名 (考期)八月二十號起三十一號止每日上午九時至十二時考試 (不候) 開學九月一號 (校址)蘇州舊長洲縣署內 校長顧果 教務主任朱重明同啟

立達學園 中學部(初中 高中文理科) 西洋畫系 招男女生

(科別)西洋畫系高初中一年級新生及各科二三年級插班生 (日期)報名即日起八月二十七日止考試八月二十八日 (地點)上海江灣車站南首 簡章及招生簡章函索須附郵票四分

上海私立清心女中學暨附屬小學及幼稚園招生通告

(報名)報名時繳報名費洋一元不取概不發還投考男校學生須隨帶四寸照片一張 (考期)男校定於陽歷九月六號七號(舊生補考日期)陽歷九月六號七號(開學收費)陽歷九月八號九號(轉學生)凡同等程度各校學生擬轉學本校者須有轉學證書及學業成績單來校呈驗後得予免考 女校定於陽歷八月念七日星期六上午九時起 (校址)大南門外陸家浜 校長張石麟啓

復旦大學招男女生

(年級)(一)預科生(二)文科理工科商科生物學科社會科學科中國文學科一年級生(三)各科各級轉學生(資格及考試門類)詳載「投考須知」函索附郵票二分(日期及地點)陽歷八月廿五廿六上午九時起在江灣本校連試二天(投考手續)具最近半身照片二張及手續費二元於八月二十二日至二十四日在江灣本校報名通信報名者可先期函索報名單並郵匯手續費(附告)本校章程售大洋一角手續不全者一概不准與試

上海徐家滙 復旦中學部 陽歷九月一日招考

四二制高中文理商暨初中各級新生投考須知函索即寄詳章附郵五分

復旦實驗中學招生

(年級)初中一二三年級及高中一二三年級文理商各科(報名日期)陽歷八月念二念三念四三日(即陰歷七月念五念六念七三日)(試期)陽歷八月念五念六兩日(即陰歷七月念八念九兩日)(投考手續)在報名期內每日上午九時至十二時下午一時至四時親自來校報名繳報名費二元半身軟照片一張並須呈驗以前所在學校畢業證書及成績單(地點)考試地點在江灣本校(附告一)考試時本校供給午膳(附告二)如索章程及投考須知等各項須附郵票四分空函不覆 校址江灣翔殷路復旦大學內

肇基學社招生

本社爲青年失學學齡過於學業欲於最短期間補修其重要學科而設故專授國文英文算術三科旁及理化俾畢業後服務社會或入大學均足應用(程度)預科等初中本科等高中(修業期)預科二年本科二年(報名)本社及松江華陽橋薛家弄口朱宅(考期)自八月十八號起每日上午隨到隨考有文憑及轉學證者免試(開學)九月一日(社址)上海法租界菜市路勞神父路(即天文台路)五豐里(章程)附郵票一分即寄 社長李靖瀾 創辦人周逢吉 朱基樹 夏錫基仝啓

民國女子工藝學校

招生(班次)—藝科本科專科注意湘繡及國英算以高小畢業同等程度爲合格如家道清寒者得酌減學費(初中一年級)收新生(初中二年級)招插班生(小學部)招一年級新生招二三四五六年級插班(考期)隨到隨考(開學)陽歷八月十七日即陰歷七月二十日(校址)英界新重慶路慶餘里二弄如閱章程附郵一分即寄 教務長余楠秋 總務長管賦標 校長郭泰祺夫人莫周雲濮

大同大學招考

本校續招大學文理商本科及預科○英文專修科○數理專修科○中學各班 自八月二十七日即舊歷八月初一日上午九時起在上海滬杭車站北首本校按照報考者所學程度分別試驗共試兩日(有因參與遠東運動會不克按期來校受試者得於九月四日即舊歷八月初九日午前九時起來校補試兩日)詳章及報考須知函索即寄

上海惠靈學校招生

現招英專正預兩科高初兩級中學預科及初中一二年級各級新生報名即日起在本校辦理 考期八月廿五廿六號 免試(一)入英專轉學書及成績單者(二)持有相當學校轉學書及成績單者(三)各省教育機關保送者 校址上海新龍華 章程附郵即寄 入校路由(一)由南站或北站乘滬杭火車至新龍華站(二)由南市地方廳乘滬閔長途汽車至惠靈站(附告)遠道學生郵匯報名可直接寄至本校招生委員會

私立東吳第二中學校通告

本校定於陽歷九月七日開學上課凡新生已經考取者及舊生欲繼續肄業者均須於陽歷八月三十日以前先行學額報名即可領取繳費單隨時往虹口上海銀行付費至九月五六兩日到校換領上課證舊生此次成績未能及格者無論幾科均準於九月一二三日照本校揭布次序到校補考但須遵限報名否則本校於八月三十日續行招考一次即以所取新生補充該項缺額幸勿自誤特此通告 校長孫聞遠

中華歌舞專門學校招生

(一)師範科(二)專修科(三)選修科(四)職業科(五)星期補習科(六)交際舞速成班 即日起報名九月一日開學 詳細章程函索面索聽便「報名處」上海愛多亞路九六六號本校

校長黎錦暉

東南醫科大學續招男女生

學額 一年級及原有專門部二三年級插班生均有餘額

開學 九月十日

章程 詳章附郵票五分函索即寄 附設製藥專修科護士速成班招生章程函索即寄

報名 自即日起至考試前一日止

考期 陽歷九月一日

招生委員會啓

廣州私立嶺南大學招生

本大學文理科農科蠶絲科各級均招男女生 附設中小學各級均招男生

考期 九月一號至三號

地點 廣州康樂本校

學日期 九月十二號

章程 函索即寄

招生委員會啓

上海法科大學招考男女學生廣告

學科 本校十七年度招收大學部法律政治經濟各系一年級生 預科一年級生 專門部法律政治經濟各系一年級生

報名 自即日起每日上午八時至十時隨帶(一)原校證書(二)履歷書(三)四寸半身相片(四)報名費兩元向本校招生委員會報名

科目 報考大學部專門部各系各科一年級者第一試科目(一)國文(二)英文(三)數學(四)三民主義大意第二試口試 插班生考試科目由招生委員會酌定 但有特別情形經認可者得免試 報考預科一年級者第一試科目(一)國文(二)歷史(三)地理(四)英文(五)法制經濟大意(六)三民主義大意第二試口試全部

試期 陽歷八月二十六日

試場 上海法租界蒲柏路本校 函索章程及報考須知郵票四分

董事長褚輔成 校長董康 潘大道

招商局公學招生

本公學定八月二十一日(舊歷七月二十四日)上午九時起招考中學一二三年級 下午一時起招考小學一二三四年級各級新生 有志來學者先期來校報名 中學繳報名費一元四寸照片一張 小學繳報名費一元 函索簡章附郵票一分 詳章十分 校址提籃橋華德路六十五號

校董 邵子愉 啓

中國公學大學部招男女生

本大學分設英文 中國文學 法學 政治 經濟 各學院 招收文學院 法學院 理工學院一年級生及兩部預科一年級生 所有招生手續及試驗科目均詳列本校招生簡章 可逕向吳淞本校索取

報名 八月五日至廿五日

試驗日

轉學者 其欲入各學院二三年級者應備有各大學證書并經本校審查合格者得分別插入各班

開學日期 九月一日

校長何魯啓

上海女子審美學院開學通告

本院定于九月一號開學 舊取諸生務須先期到院繳費註冊 再本院各科尚有餘額 凡報名投考者自即日起每日上午九時至下午四時隨到隨考 其有畢業文憑成績報告單或轉學證書經本院審查及格得免予考試 章程函索即寄 院址本埠勞神父路

院董 蔡孑民 吳稚暉 鈕永建 王一亭 沈彭年 楊東山 湯濟滄 院長 李澄 同啓

國立第三中山大學勞農學院招男女生

學額 本科及中等科一年級生各五十名男女兼收

資格 本科 四年期中學畢業者 新制高中修業一年完了 中等科 舊制甲種實業學校畢業者

報名及考試處 杭州馬坡巷法政專門學校

報名期 八月五日起至八月廿五日止

考期 九月一二三日

章程 函索即寄

校址 杭州艮山門外筧橋

安徽中山大學招生廣告

本大學暫設文學法學農學工學四院 本年擬收預科生四百名 本科生一百五十名 男女兼收 不限省籍 投考預科者須新制高中修業一年期滿及舊制中學畢業 投考本科者須高等專門學校及新制高中畢業 (報名)自八月五日至九月五日 (試期)九月六日起 (報名地點)安慶百花亭第一女師內本大學籌備委員會招生股 (簡章)函索即寄

安徽中山大學籌備委員會委員長蔣作賓

第四中山大學上海中學招男女生

(學額)高中普通科一年級四十名 二年級五十名 師範科一年級廿名 商業科二年級廿五名 三年四十名 初中一年級一百廿名 農村師範部一年級五十名 (考試日期)八月廿二廿三廿四三日 (報名手續)報名時填寫履歷書並繳畢業證書或修業成績最近四寸半身相片一張及試驗費一元 (報名及考試地點)上海南市小西門黃家闕路本校 (章程)函索招生簡章附郵一分即寄

浙江省政府考試任用人員通告

查本省政府及所屬機關任用人員必須經過考試業經訂定規程令布告在案 茲借定省城馬坡巷法政專門學校為考試事務所 報名日期八月一日起八月二十日止 九月十一日起舉行試驗 其關於考試重要各點 詳細規程暨考試科目表可於報名時索閱 函索不寄 並在上海申報及杭州民國日報

中央軍事政治學校招考第七期新生併展延考試日期通告

本校前次通告招考中學概特 茲經本校校務會議決定改招第七期本科學生 內分步騎砲工輜交通航空憲兵經理軍醫造兵等科 簡章如下 (一)資格 凡國民男子曾在普通高級中學或與中學有同等程度 身體強壯 無嗜好及信仰三民主義者為合格 (二)年齡 十八歲以上二十四歲以下 (三)川資 無論遠近來考者所有川資一概自備 (四)報名地點 南京本校及上海 (五)報名手續 介紹書及本人最近四寸半身相片二張向上述地點報名呈繳並須取具各級黨部或忠實黨員三人以上之介紹書 (六)考試 南京考試由本校 上海考試由上海報名處 (七)考試日期 自九月一日開始 (八)考試課目 國文 政治 代數 幾何 三角 物理 化學 (九)身體檢驗 體格健全精神煥發 視力聽力握力肺力及肺量 凡不堪任事之體格 及治療困難或傳染危險之疾病者 (十)錄取 考試以前依照本校身體檢查規則先行檢驗 考試合格者依甲乙丙丁等為合格 錄取名額概定一千名 報名日期 自登報日起至八月三十日截止

國民政府交通部通告

茲制定頒給民有電氣事業執照規則公佈之此令

中華民國十六年七月二十日

民有電氣事業執照規則

第一條 凡經營民有電燈電話電車或其他電氣事業者須依本規則呈請換給執照

第二條 凡請領民有電氣事業執照者不論原定資本額若干均須照下列規定收取照費

第三條 資本額滿五百元以上者作一千元計不滿五百元不計

第四條 因增加資本或改組或改換名稱者應呈請換給執照其照費仍依照第二條之規定收取

第五條 公司讓渡由承受人改組者應呈請換給執照其照費仍依照第二條之規定收取照費

第六條 經營民有電氣事業者不得招股遇國民政府交通部令修改之元 ... (原定資本額每千分之二納費但至少每張收取照費三十元)

第七條 資本額應以呈請立案時所報實數填入營業執照

第八條 凡請領營業執照者除應繳照費外每張貼用印花稅二元

第九條 本規則未盡事宜隨時由國民政府交通部令修改之

第十條 本規則於公佈日施行

續條例十三條之規定及本規則所定辦法呈請國民政府交通部核給營業執照 本總額每千分之二納費但至少每張收取照費三十元 之多寡應照增加之數按每千分之二收取照費 電氣事業者因違背法令而取消其執照時其已繳之照費概不發還 能足數不得已而減少資本額者應於請發執照時聲明理由請更正 民政府交通部或主管公署派員查驗時將執照繳驗

國民政府財政部通告

為通告事現為保障人民權利維持公債信用 臨時登記所辦理內國公債登記事宜凡現在還本付息之各項公債統限於八月一日起至九月三十日止由持票人向上海中央銀行附設內國公債臨時登記所照章登記領取登記證所有已登記之各項債票還本付息一律准照原案辦理 作廢不准再行買賣業經規定簡章呈報國民政府並公布施行在案 合亟通告 附內國公債登記簡章第一條 國民政府因左列各種公債業經轉輾流通市面 出佈

有年 為維持社會金融現狀起見特設公債臨時登記所准其持票登記彙由財政部將列登記號碼公布令知保管基金及還本付息機關分別遵照原案辦理 一、五年公債 二、七年長期公債 三、整理六釐公債 四、整理七釐公債 五、金融公債 六、十一年公債 七、十四年公債

第二條 凡上列公債持票人自八月一日起至九月三十日止兩個月內應持票向登記所呈請登記給予登記憑證為據

第三條 凡上列公債非經登記者不准再行買賣但未屆期滿前之買賣不在此限 一律作廢

第四條 登記所章程由財政部另定之

第五條 本簡章自公布日起施行

國民政府財政部通告

為通告事查內國公債登記辦法業由本部訂定簡章呈報國民政府並公布在案現因軍政要需發行庫券六千萬元以資應付並為推廣銷行起見核定將應予登記之各項公債於辦理登記時須連帶認購庫券 十分之一例如登記公債一萬元應承購庫券一千元此為保障人民權利維持公債信用務各踴躍輸將早為認購毋稍遲延自誤恐未週知特此通告

中央清黨委員會通告 清字第四號

為通告事查各地清黨事宜(軍隊除外)統限於八月三十一日截止仰全體黨員於八月三十一日以前攜帶相片二張到所屬縣或市清黨委員會填具本會製定之黨員審查表由縣市遞級彙報中央以便審查頒發新黨證逾者即喪失黨員資格特此通告

十六年七月廿七日

國民黨之民生其最要之原則不外二者 一曰「平均地權」 二曰「節制資本」

中央宣傳部駐滬辦事處

勝利香煙

必獲勝利

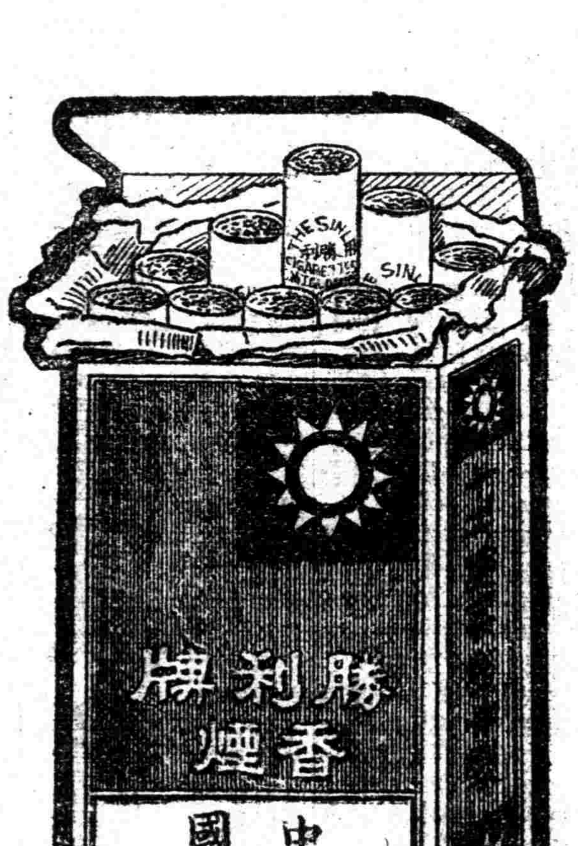

努力奮鬥

華商煙公司啓

金鼠牌香煙

無論男女
不分雅俗
一致歡迎
的國貨香煙

國民黨之民族主義有兩方面之意義一則中國民族自求解放二則中國境內各民族一律平等 中央宣傳部駐滬辦事處

中國國民黨上海黨務訓練所通告第二十五號

爲通告事本所夜班生業經停止上課宣告結束除定期發給證書補發講義外關於分配工作問題仍由各保送機關負責辦理如有要求介紹者本所祇能酌量情形以書面介紹再者本所定于本月廿三四兩日上午九時至十二時下午二時至四時補發各種講義屆時希各攜證章到所領取勿誤爲要

中華民國十六年八月十八日 所長潘宜之

中國國民黨上海黨務訓練所通告第二十六號

爲通告事凡各班畢業學員志願升學中山大學勞動大學及其他各私立大學及願赴各該當地工作經已填具工作志願表者速來所長辦公室索取介紹信前往升學或赴各地工作可也特此通告仰各知照勿誤

中華民國十六年八月十八日 所長潘宜之

鄭養源烈士南京追悼會籌備處啓事

本處籌備竣事準於陽歷八月二十八日下午一時在南京秀山公園英威閣舉行追悼會特此奉聞統希 公鑒

青年最愛讀的雜誌

青年進步

一百○四期要目

進化在人生的疑問
儒家的人格觀
西洋哲學概觀
科學與宗教
家庭問題的今日
世界被壓迫民族大同盟會紀略
過太平洋會議後之感想
生命危機的警告
賭東道(小說)
宗教的麻醉力和革命性

另買每月二角 全年一元半 寄費在內

青年協會書局 上海博物院路廿號

新書出版

黨化教育概論 王克仁先生著 一冊 定價二角 中國國民黨中央執行委員會宣傳部審定

現在黨化教育一語，幾乎異口同聲，究竟黨化教育是怎樣一回事，還很少有人作系統的研究。這本書是搜集了孫中山先生的許多意見，確定黨化教育是一種什麼樣的教育。先說明黨化教育的意義，再進說施行黨化教育的重要目標，再次則討論實施的原則和方法，末更進論及和黨化教育相關的諸問題，如教會學校，私立學校等。言簡意賅，論斷明確，關心黨化教育者，宜人手一編。

戀愛之價值 日本米田正太郎著 衛惠林先生譯 一冊 定價四角

著者是專攻社會學哲學的學者，著述很多。此書從科學上哲學上估定戀愛底價值。提倡「戀愛至上主義」底人們說，「不要對於人類做卑怯的讓步」。這是青年男女所歡迎，而道學先生所頭痛的。但要問戀愛底意義究竟如何？於人生底價值究竟如何？就有回到科學和哲學上，纔能得到回話。

胡漢民先生演講集第一集 一冊 定價一角五分

此書是輯錄胡先生最近演講而成。共演講詞十篇，均經胡先生親手訂定。關於黨國大計，闡發詳明。茲先出第一集以饗讀者。

上海棋盤街 民智書局　廣州永漢北路 民智書局　杭州壽安坊 民智書局

商務印書館出版

修正新撰教科書

此書依據新學制課程綱要，用淺近文言編成，取材新穎，並注重三民主義，最近復加修正，更合於現時需要，修正各處另印表頁，夾入書內發行。

初級小學用

科目	書	冊數	定價
國文(秋季)	教科書	八冊	各一角
	教授書	八冊	各三角
國文(春季)	教科書	八冊	各一角
	教授書	八冊	各三角半
常識	教科書	八冊	各一角
	教授書	八冊	各二角半

高級小學用

科目	書	冊數	定價
國文	教科書	四冊	各一角
	教授書	四冊	各三角
歷史	教科書	四冊	前二冊各八分 後二冊各一角
	教授書	四冊	各二角半
地理	教科書	四冊	各八分
	教授書	四冊	前三冊各三角 第四冊四角
自然	教科書	四冊	各八分
	教授書	四冊	各三角
算術	教科書	四冊	各一角二
	教授書	四冊	各三角

初級中學用

科目	冊數	定價
本國史	一冊	七角
世界史	二冊	各五角
本國地理	二冊	各四角
外國地理	二冊	上冊五角半 下冊五角
化學	一冊	六角
物理學	一冊	五角半
動物學	一冊	五角半
植物學	一冊	五角
生理衛生學	一冊	七角半
礦物學	一冊	五角半

優待學校同行

凡購本館小學書者得將十七年份小學書代價券提前通用

(甲10)a

開學用品

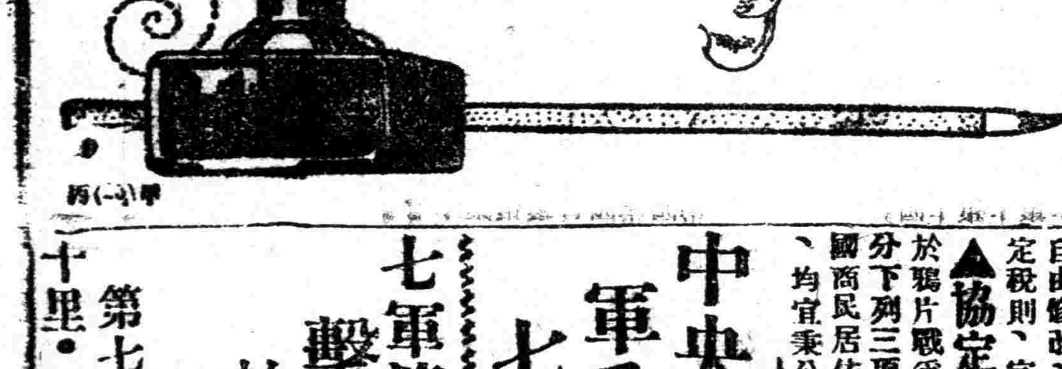

上海及各省商務印書館 備足左列各品 敬請採用

本國筆墨	理化器械	學校表簿
墨水墨汁	標本模型	字帖紙簿
自來水筆	風琴樂器	英華文打字機
鉛筆鋼筆	運動器械	國語英語留聲機片
繪圖器具	各科掛圖	印書器具

孫中山先生照片……每張二角
紙質國旗……每套十二幅……大號二角五分 小號一角
紙質黨旗……每套十二幅……大號二角五分 小號一角

學(一)丙

國民政府令

茲制定裁撤國內通過稅條例 公布之 此令

茲制定國定進口關稅暫行 條例公布之 此令

茲制定出廠稅條例公布之 此令

茲制定國民政府國定稅則 委員會簡章公布之 此令

編者按國民政府裁厘加稅之佈告及以上公布之各條例及簡章並奢侈品品目表各全文、已載七月二十一、二十三、二十四等日本報要聞欄、

代論

關稅自主宣傳大綱

（中央宣傳部駐滬辦事處製）

(甲) 關稅之沿革

中國自海禁大開以來、因中國以積弱之故、受種種不平等條約的束縛、故時局更變、海關的制度也隨之而轉移、海關主權亦以漸而旁落外人之手、現以易於瞭解起見、分期簡述於下、

▲國定關稅時代　中外貿易、始于一五一六年葡萄牙、初在甯波泉州漳州等處貿易、後因番民橫暴、掠奪邊民、致受地方官民逐出境、嘉靖以還、傳托跡澳門、以維持經商之業、次爲一五七五年間西班牙請求通商、後因感情不洽、貿易亦漸衰落、至一六二二年、荷蘭人在廣東經營貿易、後因葡人反對不果、雖有三次使臣到省、均無成效、一六三七年英人印度公司與鄭成功之後裔結關稅協定、英人在台灣廈門始有居住往來之自由、貨船往來、設關課稅、在昔本有完全自定稅制定權、明朝用丈抽之法、按船大小以爲額、西洋船定爲九等、東洋船定爲四等、一六八九年始定江浙閩廣四省海關徵稅之例、分衣物銀物角品雜貨四種課稅、進口課稅四分、出口課稅一分六厘、再於貨稅之外、每船徵銀二千兩左右、一九二八年又定洋船出入期限亦帶米糧貨物之數、並於所攜置貨現銀、另抽稅一分、名曰繳送、一七五三年粵海關徵稅則例、可分三部、一、正稅則例爲康熙二十五年所制定之根本稅則、二、比稅則例、係前項則例中未栽之新貨、與已載之貨互相比較以定稅率、而得隨時增訂之補充稅則、三、出口貨等價格表、一七五七年洋船到定海、以其獲益甚多、更定浙江海關洋船稅例加徵一倍、由此看來、在昔我國關稅重權、完全無缺、定例之後、或改或減、或增或免、均由我國政府隨時自由修改、絕不受任何牽制、與現在東西各國自由制定稅則、完全相同、是爲中國自定關稅時代、

▲協定關稅時代　中國關稅主權的損失、始於鴉片戰爭後的南京條約、此約關係關稅之要點、可分下列三項、一、進出口關稅、載於第十條內云、英國商民居住通商的廣州等五處、應納進出口貨稅餉費、均宜秉公議定則例、由部頒發曉示、以便英商按例交納、今又議定英國貨物自在某港、按例納稅後、即准由中國商人遍運天下、沿途所經稅關、不得加重稅例、只可估價例若干、每兩加稅不過某分、現於上述並無稅率協定之文、乃者英等在香港議定五口進出口應完稅則協約及通商章程、採用所謂值百抽五的片面協定稅率、而我國關稅制度、遂由國定稅制一變而爲協定稅制、二、通過稅在南京條約中、僅載明經過內地關卡、不得加重稅例及每兩征稅不得過某分、並未明白規定、次年關稅協定亦僅言內地各關收納洋貨各稅、一切照舊、不得加增、三、南京條約、關有船鈔稅、並未規定、次年善後事宜條欵內始訂明船鈔稅率「一百五十噸以上船舶、每噸徵收五錢、一百五十噸以下船舶、每噸徵收一錢」新船鈔應納之款、較昔日徵收爲船、例如九百噸之船舶、在前徵收六千兩者、今僅徵收四百五十兩、此可見得當時失權之大、

▲外人管理海關時代　當太平天國佔領上海時、中國所派的官吏、逃散殆盡、以致海關行政無人主持、關稅征收、無人負責、外人遂議將應交稅額、交與各該國的領事、較交中國政府、這個辦法、履行了年餘、外國領事不願再行代收、誰知當時兼管關稅的上海道台、都甚感謝外人代庖的盛意、遂同英法美三國領事、議定將上海的海關行政、完全委託三個外國人辦理、用上海道台委派、稱爲稅務司、這樣一來、就輕輕的將上海海關行政權、輕輕地旁落於外人之手了、上海道台爲報酬他們的好意起見、所以就委派了一個英國人、一個法國人、一個美國人、做稅務司、清朝覺着任用外人、成效甚好、又將這個辦法推廣到全國、於是全國的海關權、又不知不覺的送給外人了、咸豐九年因英國在中國的商業勢力爲各國之冠、就委英人李國泰爲常總稅務司、駐上海、管理全國的海關持行政、自此海關的行政權、就落到外人手中管理把持、喧賓奪主、一國財政命脈、雙方送於外人管轄、眞是聞所未聞、同治二年、用英人赫德繼李國泰爲總稅務司、三年、令赫德移駐北京、赫德請用外人幫辦各通商海口稅務、并定章程二十七條、咨行各省、多關於募用外人的條例、中日戰爭後、各國均窺中國擾奪權利、英人恐總稅務司一席、爲他國所覬覦、遂致函清庭要求、嗣後總稅務司之職任者、應按舊例用英籍人、糊塗清這、竟無條件的允許了他們、

▲收回海關權運動的經過　中國民衆自國體維新後、外受世界新潮流的刷洗、及日本維新的激刺、內受 總理四十年的耳提面命、已有要求中國自由平等的急迫希望、故每有可以提出取消不平等條約的時期、總是羣策羣力、據理力爭、茲將歷次收回關稅的運動、分述於下、一、巴黎和會、民國八年秋、歐戰告終、列強開和平會議於巴黎、中國提出「希望條件」、力主關稅自主、雖因和會會長以此項問題、不能認爲在和會權限以內、不加討論、然我國人士一致力爭廢除不平等條約及關稅自主的志願、實已大白於天下、二、民國十年秋華盛頓會議、討論太平洋問題、中國將和會舊案重行提出、並要求列國增加中國海關稅率、同時提出關稅自主權、結果、列強僅認加稅而保留自主案、三、關稅特別會議、民國十四年冬、中國召集各國代表在北京開關稅特別會議、國民因鑒歷失敗、遂要求政府即時修正關稅條例、公布施行、結果、只得二五附加稅的增加、使帝國主義可豢養的走狗—軍閥—得到擴充軍實及軍費的機會、(待續)

中央決定時局方針：汪譚孫將聯袂東下
軍委代總司令職權：各將領電蔣懇復職
七軍渡江大破敵軍：柏軍奮進截敵歸路

七軍渡江後 擊退敵軍數十里
柏軍由蚌埠奮進 各路將會師徐州

第七軍大隊渡江後。擊退敵軍數十里。柏文蔚部大隊亦由蚌埠奮進。將淮北敵人擊退。現國軍各路正在前進。將與馮軍會師徐州。(本報十九日南京電)

甯訊、國民革命軍北伐第二路總指揮兼第七軍軍長李宗仁氏坐鎮南京、與何白兩總指揮共同主持軍事、李總指揮以當此北路軍事進展之秋、後防尤宜鞏固、特於前日電調其駐蕪湖一帶所部全軍、開拔來京、已於昨日由輪運送前來、分駐於城廂內外、首都治安、當益鞏固矣、

甯訊、據蚌埠電、柏文蔚總指揮、本月十三日於三十三軍各師團中、挑選手槍隊五百人、由懷遠渡淮、抄襲敵人後方、各部大隊、由蚌埠奮進、大獲勝利、將淮北敵人、擊退二十餘里、津浦正面、敵人已被擊分數段、現國軍各路、正在前進、擬與馮軍會師徐州北上、完成革命工作云云、

汪譚孫即將到甯 電甯索船兩艘

國急，限即刻到，不得停留，南京何總指揮，李總指揮，白總指揮，勛鑒，戰密寒電敬悉，弟等決即來甯，面商一切，希即派招商局船兩艘前來漢口，再者上下遊船隻往來，亟應恢復，至盼，汪精衛譚延闓孫科叩巧印，

中央應付時局方針
要求武漢繼續清黨 合力掃除殘餘軍閥 遵照總理計畫都甯

日來時局急轉直下。外界不明眞相。羣起揣測。茲由記者向軍政當局探得中央政治會議暨聯席會議議決關於應付時局重要消息。逐項披露如下。(一)聞在甯軍政要人要求武漢國民黨同志繼續清黨。並聲明在兩湖尤應特別努力。(二)甯要人主張團結國民黨在各方面之革命勢力。合力掃除殘餘軍閥。發揮國民黨精神。完成國民革命。建設三民主義之國家。(一)甯要人主張對本黨同志力求和協。對阻礙國民革命之惡勢力奮力掃除。(二)聞甯方向武漢提出中央黨部國民政府均須照未自廣州遷移前之狀態加以改組。(一)聞又提出國民政府應遵照總理計畫。建都南京。召集執行委員全體會議。在中央黨部國民政府未加改組以前。甯漢兩方均應保持原有狀態。力求進步。至軍略方面聞各總指揮各軍長已一致決議暫時鞏固江南。引敵深入。會同各方面革命軍勢力肅清燕薊。(本報十八日下午十時半南京電)

白總指揮函招商整理委員會
請速恢復長江航線

白總指揮昨接甯方轉到漢口來電、汪精衛、譚延闓、孫科等已請甯方派輪往接、以便到甯商議、並請恢復長江上下游航業、以利交通、白指揮接電後、已函交招商局清查整理委員會查照辦理、函云、逕啓者、甯漢兩方業經合作、長江航線、亟應恢復、用特函請貴委員會迅行督飭招商局剋日辦理、以利交通、並希見復爲荷、此致招商局清查整理委員會、白崇禧

中央要政照常進行

鈕葉等均已返京

甯訊、自蔣總司令與胡漢民主席等宣言下野後、在京之中央黨部要人與國民政府委員均赴滬挽留、昨(十七日)日午後、中央黨部工人部長葉楚傖及中央委員陳果夫、國民政府秘書長鈕永建等、均聯袂由滬返京、據其語人云、黨務政治軍事等要政決不致受何等影響、在蔣胡諸同志未回前、諸同志尤應格外努力云

▲南京來電　上海民國日報館轉各報館鑒、日前時事新報載中央出席僅王司法部長一人等云、殊與事實不符、查自蔣總司令辭職離都、中央各委員及鈕秘書長卽相繼赴滬挽留、嗣蔣總司令已返奉化原籍、故胡吳張李蔡五委員亦同時通電引退、現中央正派員迎請回甯主持、而鈕秘書長已於銑日返都、照常辦公、篠(十七)日國府常會、李烈鈞、李宗仁、王伯羣、王寵惠諸委員及鈕秘書長均照常出席、同日葉秘書長亦到、巳於嘯(十八)日照常開政治會議、中央政務並未因何影響稍有停滯、合應電達、俾免誤傳、國民政府秘書處皓(十九)印、

軍事委員會代行總司令職權

軍委會已發出訓令通電　何白李會銜布告安民

南京快信、蔣總司令辭職後、總部任務統由軍事委員會負責繼續辦理、茲特照錄軍事委員會訓令、布告及何白李三總指揮佈告如下、

▲軍委會訓令　國民政府軍事委員會訓令會字第一號令　總司令部各部處爲令遵事、查總司令宣佈辭職、所有總部任務、統由軍事委員負責繼續辦理、總部原設各處、除名義上改爲軍事委員會各處以外、一切人員職責毫無變更、爲此令仰各該處長主任、卽便轉飭所屬遵照、務須努力辦公、照常服務、毋怠毋荒、至爲至要、切切此令、中華民國十六年八月十七日、常務委員胡漢民、李濟琛(白崇禧代)閻錫山、何應欽、李鳴鐘、楊樹莊、

▲軍委會佈告　爲佈告事、案奉國民政府訓令開、爲令行事、案據國民革命軍總司令蔣中正辭職、業經慰留在案、軍事統一之權、不可一日中斷、在蔣總司令未回任以前、所有國民革命軍總司令之職權、由軍事委員會負責執行此令、等因奉此、本會業經遵照開會、議決在蔣總司令未回任以前、所有陸海革命軍一切事宜、概由本會完全負責執行、並令行各路總指揮遵照在案、除分別呈報及分令外、爲此佈告、仰軍民人等、一體知悉、毋違切切此佈、中華民國十六年八月日、委員何應欽、閻錫山、李宗仁、李濟琛、楊樹莊胡漢民、李鳴鐘、

▲何白李會銜佈告　國民革命軍第一二三路總指揮部佈告、爲佈告事、案奉國民政府軍事委員訓令開、爲令行事、案據國民革命軍總司令蔣中正辭職、業經慰留在案、在該總司令未回任以前、所有總司令之職權由軍事委員會負責執行、此令、等因奉此、本會業經遵照開會、議決在蔣總司令未回任以前、所有陸海革命軍一切事宜、概由本會完全負責執行、此令、等因、奉此、本指揮自出征以來、轉戰經年不敢稍懈者、無非求革命之成功、完總理之遺志、値此北伐正在進行、我總司令翩然引退、挽留未回之際、自應力膺艱鉅、不敢辭責、以副我國民政府與軍事委員會及全黨同志全國同胞之期望、除將各路軍隊戰守事宜及地方治安維持之責、悉心籌劃、妥善施行外、爲此佈告、仰軍民人等、一體知悉、毋違、切切此佈、中華民國十六年八月日第一二三路總指揮何應欽白崇禧李宗仁、

▲南京來電　國急、全國各級黨部、各省政府、各總司令、各軍師長、各艦隊司令、各民衆團體、各機關、各報館均鑒、本會奉國民政府訓令開、據國民革命軍總司令蔣中正呈請辭職離甯、本政府業經慰留在案、惟軍事統一之權不可一日中斷、在該總司令未回任以前、所有總司令之職權由軍事委員會執行、所有總司令部所屬各部隊、各機關、由軍事委員會統轄指揮、此令、等因奉此、本會業經遵照政府訓令、負責實行、除呈報國民政府及令行各總司令各路總指揮遵照外、謹電奉聞、國民政府軍事委員會常務委員李宗仁、何應欽、閻錫山、李鳴鐘、楊樹莊、李濟琛、胡漢民叩篠(十七)、

▲南京來電　國急、各省政府、各級黨部、各總司令、各軍師長、各民衆團體、各機關、各報館均鑒、本會奉命、總司令未回任以前、執行總司令之職權、因事務殷繁、業在南京總司令部辦公、所有各處致本會文電望查照逕送爲荷、軍事委員會叩巧(十八)印、

各將領懇蔣還甯

李濟琛領銜電奉化

國限卽到奉化總司令蔣鈞鑒、頃讀鈞座宣言辭職、翩然歸里、不勝駭然、伏思本黨自改組以來、變端叢生、大敵環峙、然卒能統一百粵、奠定東南、使革命勢力、由西江而長江、而漸及於黃河流域、何一非鈞座精忠謀國奮勇治軍之功、當滬甯未下、逆黨披猖、是非未明、湘鄂鼎沸之際、倘非鈞座以一身與天下宣戰、輕性命以存總理遺產、則吾黨生命早告滅亡、極其幸亦不過以鄭爲雅、名存質非、假使不有共產黨陰謀離間、苟吾同志均能堅貞不搖、合全黨實力、聽鈞座率以北進、則吾黨統一全國、已告厥成功、國民會議早見諸行事、此皆事實昭彰、世人共見、無庸曉曉多瀆、惟幸今茲是非已明、曲直已判、討共卽所以護黨、人無異詞、主義不可以曲解、事有教訓、不祥之物、將盡被除、忠實分子、謀同一室、正賴鈞座總領師干、長驅北上、竟此全功、完我任務、若鈞座恝然不返、則是坐令軍失長城、黨去柱石、於個人固高、於黨國何忍、敬懇尅日移節回甯、主持軍事、臨電依依、企踵待命、李濟琛、楊樹莊、李宗仁、何應欽、黃紹雄、白崇禧叩銑、

武漢近狀

淸黨將告成功　金濟仍瀕絕境

國聞社漢口通信云、此間淸黨運動、將告成功、漢口各區黨部、已由當局分別派員於昨日(十三)一律接收、各級黨部、暫時無共產黨立足之餘地、惟因金融問題、尙無良法解決、致充滿市面者、惟沉沉的死氣、幸武漢方面中央主席團、主張卽時和平解決、黨內分裂之危的出報、剛剛發表幾天、而李宗仁白崇禧主張現在甯漢兩方急應合全力以北伐、電報亦由政府印送各報發表、一般觀念、立爲之轉、加以市面各商因無法應付庫券、每日提早關門、或竟不開門、漢市公安局長黃炎馭除出示勸告令商家照常營業外、並責成各區警察署長、各飭所部警察、隨時勸告各商勿得閉市、不料後花樓一帶商家關門過早、爲黃氏所偵悉、當傳該區署長到局、責其監督不力、免其本職、同時警察七署將該管區內閉市商店同昌海味號等十家、傳案勸令卽時開市、以後倘無故閉市者、每家罰洋五十元、此兩事傳出、各方面不無幾許之影響、今日(十四)晨、各區警察分向各商家沿門叫開門做生意、於是各商店遂大開其門、雖生意仍極難做、然已稍呈活氣矣、所謂第四次中央執委全體會議改期於九月十五日舉行、在此最近之一個月期間當不致再有何變動也、

朱培德已於十二日抵南昌、頃呈電報告南昌近況如下、略云、培德於本日抵南昌、此間經賀葉兩逆竊據數日、庫藏刼掠一空、商界完全罷市、各界民衆損失不貲、該逆等五日卽倉皇遁走、業由三九兩軍及第二方面軍派隊分途追剿、各行政機關、均已恢復辦公、秩序已漸恢復、此後謹遵中央訓令嚴密淸查叛黨、俾絕根株、辦理情形容後分別詳報、惟查政府委員、多數離贛、時擬以由中央江西特別委員會名義、處理一切黨務政務、理合呈請核遵、朱培德叩文印、(八月十四日)

令晨電訊

▲巴達維亞來電　上海民國日報轉蔣總司令・胡主席・蔡吳李張諸委員鈞鑒・閱報悉公等翩然高蹈・驚駭莫名・謹以至誠懇請公等以黨國爲重・慨然復職・海天在望・無任盼禱・巴達維亞國民黨支部叩皓(十九)・

張樹聲招撫徐海

兼西北軍東路副總司令

中央社十八日南京電　馮總司令銑電派張樹聲爲徐海一帶招撫使兼西北國民革命軍東路軍副總司令、張准佳日就職、

三十一軍嚴整紀律

國聞社杭州通信云、設立臨時稽查隊　三十一軍之九一、九三兩師、開抵杭城後、軍長鄭紹虔、李明揚等、於該軍軍紀風紀、一再嚴令整飭、惟杭城駐軍龐雜、時有不逞之徒、假藉軍隊名義、招搖撞騙、以及有損軍隊名譽等事發現、該軍爲嚴密愼重起見、特於拱宸橋、閘口等駐軍處所、設立臨時稽查隊、日夜巡梭稽查、以維紀律、其取締事項、分爲甲乙兩種、甲項、一、禮節不周到者、二、服裝不整齊者、三、待人民不和氣者、四、擅入民家者、五、舉動有失軍人身分者、乙項、一、吸食鴉片者、二、接近賭博者、三、強佔民房強取民物者、四、對人民暴戾動武者、五、種種有損本軍名譽者凡士兵有犯甲項條欵者、應立卽矯正之、不聽者、就地棍責、有犯乙項條欵者、應查明隊屬姓名、立卽拘送該原屬長官究辦、或就地棍責、一面將情形速報稽查處長、並按情節輕重、呈報軍長懲辦其直屬長官、不屬三十一軍官兵、有犯上列各條欵者、亦應勸告矯正、或通告其直屬長官云、(八月十七日)

馮煥章治下之河南

馮氏在紀念週之演說

國聞社洛陽通信云、七月二十五日上午十時、馮氏在洛陽西宮總部、開總理紀念週、全軍官佐、一律均到、馮登台演說、謂對於甯漢、極力調和、最近已電雙方、在南京或武漢或開封開一中央黨部執監聯席會議、解決一切、對共產黨員在各級黨部或軍隊有職務者、須本人聲明脫離共產黨籍、否則一律停止其職務、對北伐主戰到底、惟服從中央黨部之命令、對外取消不平等條約、不達目的、誓死不止、

開封政治分會第四次會議議決、派駱力學何遁亭楊繼高曾三省楊耀東馬鶴天任冠軍七人、組織甘省黨部籌備委員會、甘省黨部委員胡廷珍馬凌山王孝錫保至善四人、調汴訓練、

信陽公民張四維張萬麟馬旣明楊建中等函馮、報告信陽黨員饒惠南、丁澤民、易桂五、萬牧畜、劉曼島、劉展宇、張玉珩、閆學會、郭時發、何博臣、胡民、胡伯恭、李博臣、翟福周、翟受之、張樹聲、易雲峯、張逸蘭、孟益之、楊冠五、劉樹桐、劉樹楠、嚴子橋等、行爲不法、請求懲辦、內有日事殺人勒罰、尋仇報復等語、馮已嚴令拿辦矣、(七月二十六日)

首都各界討共宣傳週

▲第一次籌備會

首都各界討共宣傳週籌備委員會、連日積極進行各節、屢紀前報、十七日上午八時、該會開第一次籌備委員會議、總司令部政治訓練部、中央軍校政治部、江蘇省黨部、湖南淸黨委員會、江蘇省政府、南京特別市總工會、第四中山大學、第一軍第一師政治訓練處、公安局政治訓練處、警備一師政治訓練處、警備一師三團政治訓練員、中央通訊社、新編第十軍第三師政治訓練處、新編第十軍第一師政治訓練處等、軍政各界團體均出席、首由籌備委員會常務委員報告、日來因時局稍有變動、各機關團體工作、頗形忙碌、今日籌備委員會議、未出席之委員尙屬不少、應請改爲談話會、當場一致通過、並推舉袁同疇主席、談話討論間、精神極爲奮發、江蘇省政府周東偉同志警備師三團胡俠儕同志尤主張討共宣傳週、應卽日舉行、以竟喚起民衆殲滅共賊之全功、後經衆議決、討共宣傳週自應卽日舉行、但以時局關係、各機關團體、頗形忙碌、因此各個情況不同、應各盡力之所能作者、竭力準備、一俟宣傳品物籌備妥當、卽由常務委員召集大會、聯合舉行宣傳週、至宣傳大綱、及標語口號等、均應由常務委員擬就公布、以便統一宣傳、繼由主席宣布常務委員會議所規定分任宣傳工作之二大原則、一宣言、通電、傳單、標語、遊行、集會、講演爲普通的、卽各團體均須一律担任、二、特刊、漫畫、戲劇、電影、化裝講演、爲特殊的、各團體盡力之所能作者作去、愈多愈好、至少一團體須担任一樣、會議至十一時始宣布散會、出席各委員自由談話、聞是日會議精神極爲嚴整云、

浙省政府第十一次會議

委員多數出席　工作照常進行

浙江省政府十七日開第十一次會議、出席委員有蔣夢麐、阮性存、馬寅初、程振鈞、陳屺懷、馬叙倫、(民政廳秘書鄒天挺代、)周鳳岐、(軍事廳參謀長葉煥華代)蔣伯城、邵元冲、顏大組、(財政廳第一科長程鵬代)、由樓秘書金鑑列席報告文件後、卽由葉煥華報告、周軍事廳長來函、陳述三點、一、省政府各委員各職員務請力持鎮靜、照常服務、共負維持之責、二、全省官吏亦飭照前條辦理、尤於財務人員、須特別約束、無省令不得擅動款項、對於支撥款項之命令、應由財廳長負完全責任、三、對共產黨徒、嚴拿嚴辦、對有關地方治安之謠言、卽將造謠者嚴拿根究重辦、由各委員就周廳長之意見、議決如下、一、應由各主管長官督飭在職人員、照常服務、不得無故請假、違者從嚴處分、一面由各主管廳處查明、如有擅離職守情事、隨時報告政府核辦、二、通電各屬服務人員、不得無故請假、違者從重懲分、其徵收機關、尤須嚴加監督、由財政廳負責辦理、三、通令軍警機關遵照辦理、並函省黨部淸黨委員會查照、查自蔣總司令及張主席諸委員辭職消息到浙後、省政府各人員仍照常工作、並無絲毫停頓之虞、經委員會嚴加約束後、其工作較前更爲努力云、

周鳳岐回杭

▲各團體熱烈歡迎

杭州快信、浙江省政府委員兼軍事廳長周鳳岐、原兼任上海戒嚴副司令、故以駐滬時爲多、自蔣總司令及浙省政府張主席辭職之消息傳來後、省政府方面、恐有奸人利用時機、希圖擾亂、除一面妥愼布置外、特由軍事廳派員赴滬、商請周廳長回省主持、維時周廳長以上海地方亦須有一番布置、且上海爲浙江之門戶、防滬卽所以防浙、故暫不回杭、特提出意見三點、經省政府委員會加以討論、作成決議案、茲悉周廳長以上海方面布置已妥、對於本省情形、異常關注、特於今日(十九)下午二時四十五分乘滬車回杭、各機關各團體約萬餘人均手持歡迎旗到站歡迎、周軍長下車後卽換乘汽車至軍事廳辦公、並聞今晚須召集重要會議、討論保衛全省治安問題、查本省方面對於中央要人之相繼辭職、本未受何等影響、現周軍長已回省主持、政局自可更見安定矣、

澳洲總支部電匯犒軍費

英金一百磅

中央社云、中央海外部昨接澳洲總支部代表會來電、特照錄於后、南京中央海外部轉總司令部、分送前敵諸武裝同志鑒、外侮內奸、迭釀變亂、致三民無實現之期、國本有動搖之嘆、我武裝同志、恪遵總理遺訓、戮力殺賊、革命敬禮、奮鬥不懈、代表等謹致金一百磅、用表微忱、澳洲總支部第二屆代表大會代表團叩、

馬文車辭職養痾

國民革命軍第一軍政治部兼第一路總指揮部政治部主任馬文車、月前因積勞成疾、故在淮陰揚州時、曾兩上辭呈、乃均荷蔣總司令溫諭慰留、未獲批准、祇得力疾從公、嗣因江北肅淸、復率部回甯、而宿恙仍未少減、馬主任深恐以病軀膺茲繁劇、反滋貽誤、又上第三次辭呈、仍未邀准、現第四次上書辭職、並將原任軍事委員會秘書長之職、亦一併辭去、卽日遄歸故里、靜心調養、一俟稍痊再當出爲黨國效力云、

一路政訓部情報股會議

第一路總政治訓練部情報股消息、該股八月十四日在南京金陵大學開股務會議、由楊興勤主席、鄒恩濟紀錄、秩序、甲、主席恭讀總理遺囑、乙、主席報告、略謂兄弟前蒙馬主任調委爲三十一軍政治訓練處組織科長、本股股務由邵股長代理、未幾復承調回、未數日、又蒙派爲崑山特派員、所以對於股務、勢難兼顧、幸賴各同志努力工作、成績尙屬可觀、殊堪嘉慰、今請報告過去年工作計畫、現在及未來工作步驟云云、鄒恩濟報告、擬本部各項新聞稿件、往外打聽軍事消息、及接洽各種事件等工作、由兄弟担任、本部自開抵甯後、因地點關係、各項工作較在前方爲少、因此發出新聞稿件、亦較減少、但總設法搜羅消息、遴派幹員分往各處、最近念餘日中、約發出本部新聞稿三十餘件、七月份總報告業已造就呈閱、此外探聽消息、往總指揮部參謀處約有十七八次、參加各種會議及接洽事件約有二十餘人、玆有二難點、一、交通費問題、如要使消息靈通、外面各機關團體、取應聯絡、爲節省時間暨蒐集消息較多起見、交通費有相當規定、二、繕寫油印校對時間、費去甚長、所以當天擬好新聞、隔日始能發出、此層總想法使手續簡省、以期敏快發出、另有附帶報告一事、卽寫臘紙字畫須端正淸楚、如草率、報館不予登載、以上係最近工作之概况、周介天報告、搜集各項消息、每週軍政報告及紀念週消息等工作、由兄弟担任、七月份之軍政總報告、因該月新聞稿簿不翼而飛、迄未找着、如重新搜集新聞材料、需要較長時間、至於本股所有新聞存稿、在一結束時期裝訂冊子前多有遺失者、最好請吳敏樹同志担任保管、勤務兵將文森字頗淸秀、性能克苦、幫助繕寫稿件、得力不少、請予升級、以資鼓勵、其次部務會議、科務會議、及小組會議、記錄往昔、均負責有人、今則全由本股擔任、在未開拔之前、因工作較少、固不妨事、如出發前方、工作冗忙、恐不追兼顧、此實困難情形、(丙)議決、交通費隨貼報、工作照前所分配的努力做去、吳同志担任保存稿件、及剪貼報紙、勤務兵可當司書用、實屬難得、應予升級、至於非本股担任工作而現留行代做者、此層當可提出部務會議討論、

南京短簡

▲王天培之第十軍駐甯辦事處、其處長韋華齡、參議萬勉之、秘書盧芷揚、顧問劉郎香、周道腴、王泰威等、尙皆在處辦事、惟該軍黨代表周仲良、因病住入醫院、

▲外傳汪精衛譚延闓將到甯、是否待證、

▲財部爲統一稅務起見、特設捲烟統稅總局於上海、以昭劃一、所有各省捲烟統稅、均歸總局管轄、

▲外交部咨行財政部、請給發甯案死於非命之英人司密斯夫人撫卹費一萬元、

▲國以下各部各局職員、八月分薪金、昨日一律提前發給、

▲裁厘加稅、決九月一日實行、所有文字宣傳及同時指導民衆擁護關稅自主之運動、業經中央執行委員會議決、交宣傳部辦理、

▲浙海關擬增柴炭稅率、以資收入、財部不准、

▲戒嚴司令部特務營、十七八九三日在小營演習實彈射擊、在此戒嚴時間、深恐人民發生誤會、頃出示通告週知、(圃十八日)

杭州短簡

▲浙江省政府秘書長許寶駒、因公赴滬、昨日回杭、卽至秘書處照常辦公、

▲三十一軍軍長鄭紹虔、副軍長李明揚、前日參與軍事廳治安會議、昨日鄭李兩氏聯袂赴滬、接洽該軍進止問題、

▲省政府主席張靜江、常務委員馬叙倫、向中央辭職、其餘各委員均照常供職、政務亦不停滯、惟常務委員一席、暫由陳委員屺懷兼代、

▲兩浙鹽運使周駿彥昨日赴滬、轉赴奉化、專謁蔣總司令慰問、約勾留二三日當可返杭、

▲全國學生聯合會代表團樓兆縣等十餘人、來杭組織浙江省學生聯合會、昨日全體離杭、

▲省垣現金緊調查存有三百餘萬元、金融前途頗穩定、升水可望遞落、

▲省防軍指揮宣焦伯誠、昨飭政治訓練處派傅偕驛等四員偵查反動及違禁物品、

▲二十六軍第一師所屬三團分駐金華湯溪龍游三處、防務嚴密、人民稱安、

▲甯波市長羅惠僑、昨派秘書樊際昌來杭、向省政府報告蔣介石回甬經過情形、

▲二十六軍一師師長伍文淵、於昨日(十八)下午十時半由滬乘車來杭、

▲軍事廳昨又召集軍警代表開聯席會議、對於保衛省垣治安一案討論極詳、議定城內設軍警稽查總處、城外於部隊所在之處則設分處、

▲造幣廠所存大條已鑄完、浙中行大批銀條尙未到、昨日停鑄、候滬上條銀運杭、卽行開鑄、(銑十九日)

各地新聞

蘇州

▲盜刦馬車之大慘劇　現在上海卡德路開烟紙店之周阿元、前日(十八日)偕姘婦周老五、自滬來蘇、寓大東旅館六十號客房、至周阿元先偕姘婦進城、至玄妙觀等處游覽、回旅館後、復邀其表弟宋金山、及友陳善亭、雇袁海泉于和尙之雙輪馬車、於下午五時許、由閶門至葑門兜風、遊覽寶帶風景、阿元與姘婦同車、宋陳二人合乘一車、當車過洋關以南之燈草橋、行約里許、路間積水寸許、車不能行、周阿元見河埠泊有裝磚瓦之空船、乃以小洋二角、僱往寶帶橋、四人卽在橋上遊覽一週、擬仍乘磚瓦船而返、詎遭舟子拒絕、於是四人涉水而過、周老五因鞋襪俱濕、恨舟子之逞刁、載指磚瓦船痛駡、宋金山等亦在旁相助、引起他船舟子公憤、一擁登岸、將宋等毆打、幸宋等並不還手、旋各舟子亦卽釋手、四人乃敗興而歸、阿元與老五、乘王和尙之車在前、宋陳二人、則乘袁海泉之車後隨、不圖周老五服裝華麗、在遊寶帶橋時、已爲匪徒覬覦、馬車將抵燈草橋時、突有匪徒四五人、執泥匠所用之泥刀、攔路行刼、馬夫視狀大駭、鞭馬上橋、距

中國國民黨政綱對內政策第十三條　勵行教育普及以全力發展兒童本位之教育整理學制系統增高教育經費並保障其獨立　中央宣傳部駐滬辦事處

國民黨之民權主義于間接民權之外復行直接民權創制複決罷官諸權

鏡奩秋水對紅芙 淡抹宮粉助艷容

雙妹老牌 玫瑰宮粉

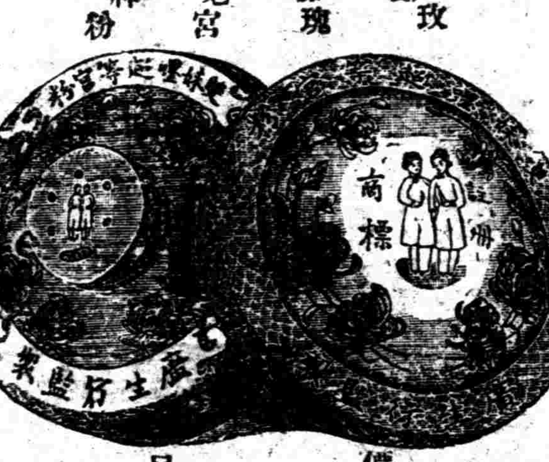

本行自製此等宮粉．馨香幼滑．薄施淡抹．卽嬌艷無匹．若常用之．能令肌膚幼嫩．容色瑩華．閨閣助妝之品．無以上之．

價目 銅盒每盒五角五分 超等每盒三角九分 大號每盒一角七分 小號每盒一角一分

文明時髦兩鬢耀 端賴雙妹一點油

雙妹老牌 生髮油

價目 六安士超等每瓶一元一角 三安士超等每瓶六角六分 大號每瓶五角五分 二號每瓶三角三分 三號每瓶二角二分 四號每瓶一角一分

本行巧製此油．名轟中外．以頭料藥料及花卉精液配置．馨香觸鼻．不啻花氣襲人．遊者飄見香風蕩漾．男女常用．以辟途中之穢氣．能祛頭風．梳掠如意．其光可鑑．理髮之品．不可少也．

雙妹老牌臭藥水

價目 大號每瓶五角五分 二號每瓶三角三分 三號每瓶二角二分 二安士每瓶一角一分

此藥水以衛生科學研究．能消滅毒菌．及驅除各種虫蟻．炎熱之時．用此藥水洗身．消除皮膚病癢等症．沐浴之時．以藥水一份．用清水千份．洗身．體爽滑．當驅虫蟻之時．以藥水壹份．用清水百份．洒在墻壁地上．虫蟻立即避之．並能消化穢氣．請諸君試之．謂言不謬也．

本行暢銷廿餘年．各省各埠廣洋貨店均設有發售

廣生行有限公司啓

海內外同胞一致挽留蔣胡諸同志

▲利馬國民黨支部 南京中央海外部鑒、西報電傳蔣總司令辭職、若確、請代極力挽留、以竟國民革命全功、乞卽電復、俾關諸傳、利馬支部叩刪、

▲無錫縣市黨部 上海民國日報館轉胡展堂、吳稚暉、李石曾、張靜江、蔡孑民諸先生鈞鑒、介公高蹈、不勝驚惶、乃公等亦相繼去職、作故里之游、聞悉益加痛切、公等受先總理付託之重、爲黨國柱石、此次清黨掃共、保障東南、功在黨國、萬流景仰、今乃遐邇高飛遠引、殊非國家之福、務乞卽日回京、領導、共濟時艱、以上慰先總理在天之靈、下副全民衆雲霓之望、黨國幸甚、除專電蔣總司令懇求卽日復職外、合行電達、諸希朗照不一、無錫縣市黨部特別委員會巧、二、上海民國日報館暨各報館轉奉化蔣總司令鈞鑒、明公北伐以來、所到克捷、功在黨國、萬流景仰、今以蜚言、遽遁高蹈、使軍事陷於無主、黨國失其中心、滬海震驚、窮無依歸、務祈尅日復職、主持大計、力挽狂瀾、上報先總理知遇之恩、下慰全民衆雲霓之望、黨國幸甚、無錫縣市黨部特別委員會巧、

▲上海市二區黨部 (銜略)公鑒、本黨爲三民主義而革命、非因革命始定主義、其道至正、其理至明、乃自共產份子加入本黨以來、陽假歸附之名、陰行篡竊之實、譸張爲幻、日益驕恣、本黨體總理寬大之懷、一再容忍、期其悔悟、不圖野心弗戢、以僞亂眞、蠹變明珠、黯然失色、現復把持黨部、離間黨員、誘惑勞工、阻擾革命、罪狀既浮於軍閥、行爲尤甚於黃巢、先烈之血尙殷、後方之亂突起、蹂躪湘鄂、虐及婦孺、哀痛之聲、上騰天表、本黨不忍主義之湮沒、民衆之顚連、濟革命於絕續之交、救國家於淪亡之慘、焦思苦慮、蓋除淸黨以外、實乏良謀、不意武漢同志受逆黨之欺蒙、視良友如敵國、戰雲密布、幾至交綏、以至前方殺敵之師、半作回防之用、事理矛盾、甯復有革命之可言、今幸天啓其衷、幡然悔悟、澳上渴歸來之幟、淸黨鳴投契之音、倘從此誓掃殘孽、共同奮鬥、總理在天之靈、庶幾少慰、我蔣總司令自粵州出發、一稔於玆、宵夜遄征、長驅北進、越江漢而越河嶽、敗孫吳而震兩張、飛騎無寒暑之停、黨國有干城之寄、胡吳蔡李諸同志忠貞不拔、護黨功高、新猷展建國之書、訓政肇紀元之慶、當此民困將蘇之際、詎可以遠蹈自高、伏讀蔣總司令宣言、淋漓沉痛、動秋風蓴鱸之思、磊落光明、是桂華皎潔之象、再讀胡吳諸同志寒電、彌覺項莊舞劍、灼灼生芒、回憶共匪之猖狂、令人不寒而慄、惟是故園雖好、應思松柏之後凋、霖醜雖平、猶有伏莽之可虞、況復北虜未滅、外患頻仍、只應披髮攖冠、未許羊裘垂釣、凡我同胞同志、均須迫切挽留、猶盼中央諸同志命駕言旋、符共濟同舟之旨、雲霓在望、無任神馳、中國國民黨上海特別市第二區黨部叩、

▲上海市一區二分部 十萬火急、奉化探投蔣總司令鈞鑒、同志承總理之遺志、去歲興師北伐、未屆一載、奄有東南半壁、正期克濟南、取京津、統一中原、完成北伐、詎霹靂一聲、鈞座宣言下野、在同志以個人之進退不足介意、在黨國則前途更陷糾紛、當此軍時進展之時、中央主持無人、苟誤戎從、不啻開門揖盜、吾人咸知賣國軍閥不除、不足以言解放、帝國主義不倒、不足以言自由、朝夕思維、難安緘默、爰特要電恭請火速返甯、領導本黨忠實同志、作最後奮鬥、撲殺共匪、肅清軍閥、上慰總理在天之靈、下安民衆喁喁之念、迫切陳詞、伏祈采納、

▲上海市一區八分部 (銜略)鈞鑒、拜讀通電、不勝駭異、諸公領導民衆、努力北伐、甫及期年、卽能肅淸共黨、奠定東南、方期直搗黃龍、掃除餘孽、何圖潔身自好、退隱林泉、黨國失陷、前途堪虞、公等既以身許黨、萬不容半途中輟、務懇公等、不避艱鉅、回甯復職、特此電達、幸希垂鑒、

▲上海市三區十八分部 南京中央黨部、國民政府、全國各級黨部暨各軍軍長各師團武裝同志鈞鑒、現在北方軍閥將欲殲滅、蔣總司令及胡吳諸同志等忽掛冠歸隱、羣衆失其領導、中流失其砥柱、黨國飄搖、人心惶惑、現爲黨國前途計、竭誠挽留之、速請蔣總司令及胡吳諸同志等、早日復職、以慰民望、

▲上海市三區三十四分部 奉化蔣總司令勛鑒、前讀下野宣言、莫名震駭、溯自義師北伐以來、節節勝利、民衆簞食壺漿、受熱烈之歡迎、將見直搗幽燕、掃除殘餘之軍閥、興師武漢、肅清禍國之共黨、直指顧間事耳、不意於戎馬倥傯之中、忽作潔身高蹈之舉、雖有別種原因、不得已而引退爲一身計、善則善矣、其如影響於黨國之前途何、瞻望神州、不堪回首斯人不出、其蒼生何、爲此電請總司令、打銷辭意毅然復職、主持軍國大計、繼續努力奮鬥、俾早達剷除軍閥、驅逐共產之目的、完成國民革命、實現三民主義、民衆幸福、亦黨國光榮也、臨電不勝迫切待命之至、

▲上海市四區六分部 一、蔣總司令勛鑒、讀八日鈞座下野宣言、不勝惶恐之至、際此北伐方殷、軍事正賴指揮統馭之時、而鈞座毅然潔身遠引、黨國前途、何堪設想、尙冀不辭勞瘁、勉任艱苦、尅日返駕、以負黨國之重任、而完革命之成功、臨電盼切、伏維亮察、上海特別市黨部第四區第六分部全體黨員同叩、二、胡李吳蔡張諸委員公鑒、蔣總司令方宣言下野、公等又復相繼高蹈、中樞頓失主持、黨國前途、深資危懼、尙希打消辭意、急速返甯、共維大局、以徇民意、無任盼禱之至、上海特別市黨部第四區第六分部全體黨員同叩、

▲上海市四區丁一分部 (銜略)鈞鑒、蔣介石、胡展堂、李石曾、蔡孑民、吳稚暉、張靜江等同志、均爲總理生前所最親信、況蔣胡二同志、追隨總理有年、奮鬥之精神、彪炳日月、凡有血氣者、不瞭然、繼續總理大無畏精神、現忽翩然高蹈、國大計、頓失主持、民衆安危所繫、務祈一致主張、挽留蔣胡李蔡吳張同志回甯復職、完成北伐工作、中國民衆幸甚、黨國幸甚、

▲上海市五區一分部 蔣同志勛鑒、現在革命尙未成功的時候、就毅然高蹈、置革命於不顧、但是功成身退時、期未至之先、不顧同志辭職、仰請仍本總理之大無畏精神、來領導民衆革命、要求同志趕快復職、向敵人進攻、

▲上海市五區一分部 展堂、石曾、稚暉、孑民等諸同志鈞鑒、國民革命的工作、尙未成功、難道諸同志毅就然決然的高蹈退隱、使衆同志徘徊中途、無所依歸、用敢一致主張挽留、並敦促立刻回甯主持中央、

▲浙江學聯會 急、蔣總司令介石同志勳鑒、聞公下野、游民無任驚惶、伏懇公以黨國爲重、翩然返甯、以維大局、俾得早日完成國民革命、臨電不勝懇禱之至、浙江全省學生聯合會叩、

▲上海學聯會 全國各報館轉全國民衆公鑒、辛亥以還、中原多難、列强之侵侮如初、軍閥之摧殘日亟、豺狼當道、狗彘橫行、烽火連年、萬民塗炭、國民革命軍秉孫總理之遺志、抱救民水火之決心、出師百粵、奠定三湘、以理直氣壯之師、不期而蠶平鄂贛、如摧枯拉朽之勢、轉瞬而奄有東南、吳兒敗竄、孫賊逃亡、魯逆潰奔、奉匪竄蹙、方冀幽燕直搗、飲馬黃河、鬼蜮盡除、高掀黑水、革命之成功不遠、中原之統一可期、不圖共黨謀叛、盤據鄂湘、中樞爲其把持、同志受其挑撥、假列甯之謬說、鼓惑農工、仗全俄之後援、搗亂黨國、以中華民族爲試驗、奉第三國際爲主人、倒行逆施、陰毒險很、蔣總司令及中央胡吳諸先生、知黨國之危機、權赤焰之難制、發隱摘奸、清除醜類、中央倡導於前、全國響應於後、獨惜武漢諸公、未能當機立斷、正宜同舟共濟之時、反有煑豆燃萁之勢、同室操戈、將士携貳、殘敵作困獸之鬥、列强有狺笑之聲、一髮千鈞、危臨累卵、今幸總理在天之靈、黨國有復興之望、武漢諸公、察時機之不可多得、覺共產之不可久留、霹靂當空、妖魔盡散、淸黨之電訊市傳、道路之歡聲立至、魂兮歸來、庶有其豕、舊遊携手、重整吾軍、乃當此帆旋舵轉之秋、蔣總司令有下野之電、値是驚濤駭浪之下、胡吳諸公有去職之函、隼起鵰落、固無負於磊落之懷、遠引高飛、或當有難言之隱、惟念大敵未除、賊勢猶熾、若皆遯自甘、行至中樞無主、前行之志士何適、沙場之暴骨含寃、危險四伏、距便高蹈、飢溺爲方、能無遺憾、以身膺重寄之人、似不應有一了百了之語、所望蠲除誤會、迴駕首都、領導吾民、完成大任、則黨國幸甚、迫切陳詞、伏惟垂察、上海學生聯合會叩皓、

▲閩東招撫使 上海胡展堂先生、並轉吳稚暉、蔡孑民、李石曾、張靜江諸先生均鑒、値玆內憂外患方殷之際、諸公相繼辭職、黨國前途、實深堪虞、俯希返駕、主持大計、黨國幸甚、閩東招撫使凌印卿叩皓、

▲上海兵工廠工會 各報館轉全國各界同胞鈞鑒、迺自我革命軍誓師以來、迭獲勝利、統一長江、進備渡河、直搗幽燕、不意陰險小醜之共產黨徒、阻礙北伐、摧殘農工、幸賴我蔣總司令與中央各委員、洞燭其奸、厲行淸黨、我工人蒙惠、感激莫可言喩、現正努力工作、矢除國賊、何意我勞苦功高之蔣總司令及胡吳蔡李各委員、竟以國步艱難、遽願高蹈、而西北國民革命軍馮總司令亦有倦勤之消息、我工人遨聽之下、不勝駭異、竊謂革命尙未成功、同志仍須努力、軍閥猶在猖獗、能者豈可辭勞、蔣胡各同志俱係黨中領袖、馮總司令亦係國家柱石、務望我各界同胞立發大願、矢盡赤忱、齊心挽賢、合力救國、不達到蔣胡各同志復職馮總司令取消辭意決不終止、特此通電、佇候佳音、上海兵工廠總分兩廠工會率全體工友同叩皓、

▲蘇魯軍暫編三師副師長 南京中央黨部暨政府諸公鈞鑒、蔣總司令下野、軍事失其中心、前方戰事、將受絕大影響、當此功虧一簣之間、萬不能因汪孫個人問題、而替軍閥造機會、懇請諸公鼎力挽留、以維軍心而安危局、涕泣陳詞、伏希鑒核、蘇魯軍暫編第三師副師長黃亞孟叩刪、

心慌意亂、拉韁不穩、致車覆人翻、共入河中、此時業已天黑、救護無人、故阿元老五及馬夫王和尙、並馬一頭、均遭溺斃、至宋等之車、爲匪攔阻進、卽將宋金山自車中拖下、刼去金鍊一隻、五元鈔票一張、銀幣四元、各盜得贓而去、宋等仍上車開駛、行至燈草橋塊、有鄉人云有馬車翻入河中、宋等知爲周阿元所乘之車、遂投閭區九分所報告、由洪巡官率警前往查勘、僱人打撈馬車及溺斃之人、直至深夜、始將死馬及馬車撈起、周阿元等男女三屍、於翌日(十九)上午九時、先後撈獲、已由地保報請地檢廳檢驗、至行刧之盜匪、因近正修葺舊六團營房、匪持之械、又疑及修葺營房之工匠、當爲水作匠人之泥刀、故咸夜十二時許、市公安局水巡隊隊長趙錦常、親率隊士、至覓渡橋舊六團營房、詳加搜查、至晨間四時許、查獲與劫案有重大嫌疑之泥水工人六名、帶隊預訊後、卽行解送公安局審辦、至周阿元周老五屍身、現在陳屍橋畔、候法庭驗、一面由宋金山電知周之家屬、來蘇收屍、

▲商團會議提前秋操 昨日上午十時、蘇州商團團長季小松、召集各支部部隊長教練等、在團部會議各部團員提前秋操問題、列席者有李楚石錢養然等二十餘人、由團副彙總敎練施筠靑主席、略謂前日會議提前秋操、已得各支部同意、鄙意本屆秋操、事不容緩、故擬先由各部敎練隊排長督率團員、從事訓練、俟練習純熟、然後定期會操、一致通過、繼討論各部職員團員證章、議決去歲出防時所發之袖章符號、各部均有損壞、不堪再用、應一律吊銷作廢、另製新符號、由各支部具函來部、依號塡發、至十二時宣告散會、

吳江

▲吳江警與匪之交戰 近日吳江縣水上公安隊長周惠民、會同駐江水警十四隊長懷潤卿、各選派幹警、化裝農民、前往太湖中偵緝匪跡、至周家蕩處、忽見蘆草中停泊匪船五隻、有武裝匪徒三十餘人、水警立卽開槍轟擊、匪亦回擊、一面鼓漿向太湖中逃去、水警卽三面包抄、卒以湖中往來、船隻甚夥、彙之蘆葦密佈、周隊長恐誤傷農民、故令各巡士停止放槍、奮勇追趕、直至湖西、追獲匪船一艘、已押解至城中核辦矣、

無錫

▲組織軍警聯組稽查處 無錫縣長俞仲還、代理市政局長孫新吾、昨日午刻謁見賴世璜軍長、賴氏爲維持地方治安及駐軍兩問題、面諭俞孫從速組織軍警聯組稽查處、俞君等奉諭後、下午三時、在縣署邀集各機關團體(銜略)開會、共到十餘人、俞縣長主席、議決各案如下、一、名稱、爲無錫軍警聯組稽查處、二、組織、處長一人、軍事支配、由軍部派兵一百念六人、計一連、水警派十二名、緝私營派十八人、縣保安隊派十八人、公安局派警念名、均在聯組稽查處指揮之下、三、城門關放問題、議決、東南西北四門、在深夜十二時、以後一律關閉、光復門則通宵不關、由公安局增警駐守、四、經費、先擬就預籌、然後再討論籌措、一月約計千元、連開辦費在內、五、駐兵問題、議決、請賴軍長出示布告、不准軍士駐紮民房學校、六、禁放爆竹、七、水警鄰區長辭各機關聯合辦事處、主席議決挽留、八、公推戒嚴司令代司令黃伯健、担任聯組稽查處長、九、議決列席各機關團體回去後、各推一人通知本處後、再行開會議、議畢散會、

▲鋸匠罷工之新糾紛 本邑源昌晉康阜昌永昌祥協昌等九家松板行鋸匠、要求增加工資不遂、全體罷工、已誌本報、玆悉該匠工頭支連根等、向店主提出每工改爲八角二分後、前日雙方協商增加爲七角六分、支等不允、致未解決、昨晨支等在最宜茶樓鋸匠工會內、忽來客籍鋸匠十餘人、聲稱爲維持生計起見、七角四分、亦允工作、不再苛求等語、言下將支痛毆成傷而去、支當卽負傷報告工聯總會調解部核奪云、

▲藥業全體聯席會議 本邑藥業全體、爲限制新店及組織商民協會分會等問題、昨日下午三時、在藥皇廟開全體大會、到各店代表、王尉成、龐魯芹、華仲芬史彬章等一二十餘人、公推龐魯芹主席、報告開會宗旨後、通過該業修訂之章程、經衆討論、爲鄭重起見、擬請法律家研究後實行、呈請縣市黨部立案、繼討論組織業分會、議決、定於夏歷念五日開成立會、依據條例、選舉執監委員、至會費一層、主張須待月捐成數、有把握後、再定、議畢散會、

常熟

▲陳公安局長蒞常 本邑新任公安局長陳鴻曦、字逸塵、松江人、年三十九歲、昨晚偕同隨員張佐劉任、陳啓章等五人、由滬乘車轉搭靑暘港輪來常、今晨保安隊畢隊附(璐人)開訊、雇舟率警迎候于巳城、公安局之偵緝隊、保安隊、水巡隊全體警士則列隊歡迎於輪埠、下午四時許、輪抵埠、陳等登岸、警隊吹樂舉槍致敬如儀、護送至壇上城南飯店十七號休憩、僚屬晉謁者有各分局長、記者亦往晤、陳表示將來對於本邑警政、大加整頓、一現新氣象、接事之期定於二十一日、訂於九月一日、正式就職典禮云、

常州

▲禁烟局昨日成立 本邑禁烟局暫設雙桂坊崇法寺、於十九日上午十時舉行成立典禮、並就戚墅堰奔牛揚中道士橋、分設查驗所四處、每所聘股長一人、稽查員若干人、辦理一切、

▲教育預算呈縣核示 十六年度縣教育預算、業經敎育局依照新頒標準、第二級規定經費數、編製就緒、收支相抵、不敷九千餘元、擬將漕附帶征三角、劃撥一部分、及漕忙帶征省國選經費一部分抵捕、已將預算册繕具呈送縣署核示、

▲婦女協會將改組 婦女協會自成立以來、已有三月、高主任對於會務、進行甚力、惟該會組織法、係上級組織、下級、非下級組織上級、手續有所不合、日前杜女士來常、赴該會演講後、頗有疑問、高亦知對於組織法不合、故將自動的要求縣黨部、派員改組、

嘉定

▲農民協會籌備近訊 本邑農民協會籌備委員、由省農民協會籌備會委任張吉人王獻環二君擔任、張委員等就任後、卽往縣農會接收、劃全縣爲八區、各設一區農民協會、昨開第二次籌備委員會、議決先就農民運動已有基礎之石岡、六里、徐行三處區農民協會、每區各派籌備委員三人云、

兵燹之後必多疫癘欲保安全須速購此

急救時疫水

庶有備而無患！

因此水合製最道地．凡一切時疫急痧．如……

霍亂吐瀉

脚麻絞腸等症．

子午癟螺．

此水皆能尅制．使輕者立愈．重者減殺其凶勢．俾「就醫．故人人宜隨身攜帶．

大瓶一角▲每元二十瓶▲小瓶五分▲每元四十瓶

上海三馬路中法藥房發行

國民政府最近政綱第四條　實行普通選舉廢除以資產爲標準階級之選舉　中央宣傳部駐滬辦事處

嘉興

▲新所長已接事　新任警察所長盛鼎時、奉委後、已於日昨轄車來禾、與舊所長作一度談話後、入所接鈐視事、

▲秋然時疫甚熾　入秋以來、偶稍涼爽、忽又熱度增高、炎威肆虐、勞力之人、日則奔走駭汗於烈日之下、夜則褪臥於風露侵襲之中、以致已見稍殺之時疫、忽又轉盛、逐日傳染及死亡者、頗不乏人、幸防疫隊防護周到、尚不致十分蔓延、

太倉

▲籌備紀念廖烈士　廖烈士仲凱、被反動派之摧殘、痛於前年八月二十日、遇溯廖氏追隨總理、奔走革命、一旦物化、殊深惋惜、故此間軍警政商學各團體、屆時擬舉行二周紀念、以誌哀想、刻下已在籌備之中、大約可望實行

▲土豪姚壽恒被捉　本邑鹿塲土豪姚壽恒、平昔作奸犯科、魚肉鄉民、無所不至、近已爲省方偵悉、特密令本縣公安局拘拿、潘局長當卽轉令璜涇支局就近拘案、方支局長遂於日昨秘密下鄉、當晚拿獲押解至縣暫押、不日卽將解甯懲辦、一般受害者、聞訊後、已紛紛提出証據、準備起訴云、

南通

▲總工會第一次會議　南通總工會籌備會、十四日上午十時開第一次委員會議、張育俊主席、蔣勵才記錄、討論六案如下、一、追認職務分配案、通過常務委員三人、兼總務部長及祕書長、總務正部長張育俊、副蔡國華秘書長姜光昀、組織部長正戎宅西副劉海鷗、審查部長正張范慈、副芮遜庵、宣傳部長正陳志超、副戚純一、二、暫定各部幹事人數、總務四人、秘書三人、組織三人、審查三人、宣傳五人、三、通過各部幹事、四、規定辦公時間、每日上午八時至十二時、下午一至四時、星期下午停、五、各部辦事細則組織大綱及預算案、統限本月十八前彙交總務部審核、六、規定各部職員生活費、十二時散會、

▲清黨委員會成立　南通清黨委員會已通告成立、開始辦公、惟宜警與禮因張委員在甯未回、須容後補行云、

蕭山

▲工會請撥實業費不准　蕭山縣總工會、前以縣實業局、業經裁撤、該局所徵資產獻捐、爲數尙巨、擬撥作辦事經費、當呈請省黨部核示、省部函詢省政府後、縣政府已奉省令、查明該款性質、並查悉實業局經費用途、已別有規定、工會所請指撥、尙難照准云、

▲縣委員正式就職　本邑縣黨部改組委員陸元燠、董碩舉、省黨部委任王華芬、傅冰然、樓慶元、接奉委令後、該委員等已於日前正式就職、並分別函知各機關查照矣、

▲蕭山市報出版　蕭山地居杭紹甬交通中心點、地方富庶、商業繁盛、年來文化事業、亦日臻發達、查就地報紙、本有民治日報一種、近已因故停刋、茲悉又有邑人韓天嘯等、集合同志、組織蕭山市報、現正積極進行、籌備就緒、並經約定在中秋前出版、館址云在市心橋王姓巨廈、

靈效超羣
急救時疫水

大軍營　大機關　大團體　大善會　大農場　大工廠　大商場　大家庭

請向本藥局購備靈效超羣急救時疫水以彌痧疫而保平安

（定價比衆低廉）（批發特別克己）

◀上海四馬路中市▶

太和大藥房總發行

一經試驗後卽永用

韋廉士紅色清導丸　PINKETTES

韋廉士大醫生紅色補丸　DR WILLIAMS' PINK PILLS FOR PALE PEOPLE

嬰孩自己藥片　BABY'S OWN

如意膏

此天下最馳名之藥品矣

閣下若向藥房詢問有三種藥於諸藥中銷路最廣者惟名爲何彼必不加思索立卽答覆曰乃是韋廉士醫生之出品也其意卽謂韋廉士大醫生紅色補丸紅色清導丸嬰孩自己藥片是也此數種韋廉士醫生藥局之家用良藥其所以能馳名者以其確有治療之效果也曾經此數藥治愈之人何止千萬且每多不約而同投證書于韋廉士醫生藥局表其謝忱並爲同病者報佳音也韋廉士大醫生紅色補丸非獨稱爲補血健腦之聖藥且確曾治愈千萬之患血薄氣衰腦筋衰殘少年斲傷胃不消化瘋濕骨痛臀尻酸楚身體虛弱筋骨刺痛以及各種熱症之後卽如瘧痢並各種傷寒重症之後均見奇功

對于婦科各症尤爲神效也

紅色清導丸係微利平肝潤腸導滯之靈藥爲醫學家所公認曾經治愈無數之患大便祕結　膽汁不和　肝經失調　疾病頭痛　口氣穢濁　面現紅瘰　頭暈目眩　痔症痛苦　腹瀉痢疾等症

嬰孩自己藥片爲近世最新之供獻于兒童界者卽他藥失敗而此藥獨能療治嬰孩自己藥片已經證實爲兒科通常疾病之專藥如　發熱　胃弱不化　大便閉結　肚痛腹瀉　腸風嘔吐　出牙各症　痰厥　驚風　傷風感冒　蛔蟲等患是也

今則韋廉士醫生藥局又新出第四種靈藥確有治療之奇功與以上三種馳名良藥一式見效但此藥乃是油膏外搽之藥其效如神名之曰如意膏如意膏乃是專治皮膚各症之靈藥卽如　水蠱癩　瘡癬　潰爛　爛腳　眼瘡　疥瘡　癩痢頭　乳頭破爛　跌傷　火傷　燙泡　指爪傷　面部小瘡　癢癬　天泡瘡　足趾擦傷　頸硬　出牙痛苦　痔瘡以及瘋濕疼痛　筋骨酸楚　蚊吮　以及蟲咬　等症搽擦之下莫不立見功效　閣下或尊夫人或令郎令愛等有患任何疾病如以上所述者愼勿自誤務須立卽拔足向康健大道前進或用韋廉士大醫生紅色補丸或用紅色清導丸或用嬰孩自己藥片或用如意膏各隨其症之適宜而施用之惟如是則閣下方可與彼等無數喜樂康健之隊伍相聯合也凡經售西藥者均有韋廉士大醫生紅色補丸紅色清導丸嬰孩自己藥片如意膏出售或直向上海江西路六十號韋廉士醫生藥局函購其價目如左

韋廉士大醫生紅色補丸每一瓶大洋一元五角每六瓶大洋八元郵力在內紅色清導丸每一瓶大洋六角每六瓶大洋三元郵力在內　嬰孩自己藥片與如意膏價目與清導丸相同或者淸導丸自己藥片如意膏各購二瓶大洋三元郵力在內請注意寄下郵票或郵局滙票必須固封掛號以免遺失且奉送衛生小書函索卽寄也

市價一覽

金融

八月十九日（星期五）

國外滙兌

上海滙至倫敦（上海規銀一兩計算）

項目	價格
銀行電滙	二先令五辨士半
銀行即期	二先令五辨士五六二五
銀行四月	二先令五辨士七五
買進銀行四月爲期	二先令七辨士半
麥根電滙四月期滙	二先令七辨士六二五
麥根電滙六月定期	二先令八辨士八一二五

地名	項目	計算	價格
上海滙至法國	銀行電滙	上海規銀百兩計算	一千五百二十五佛郎
	四個月期		一千六百五十五個佛郎
上海滙至紐約	銀行電滙	上海規銀百兩計算	美金五十九元七五
	四個月期		美金六十三元二五
上海滙至香港	銀行電滙	香港百元合上海銀	八十兩○二錢五分
上海滙至印度	銀行電滙	上海規銀百兩計算	一百六十五羅比
上海滙至瓜哇	銀行電滙	上海規銀百兩計算	一百四十八盾五
上海滙至新加坡	銀行電滙	新洋百元合申銀	九十四兩二五
上海滙至東京	銀行電滙	日洋百元合上海銀	七十九兩二錢五分
上海滙至漢堡	銀行電滙	上海規銀百兩計算	二百五十一馬克

各國票價

錢莊做開外幣五點鐘前市價

票名	買	賣
盧卜 一千元新票每萬枚	三兩二錢五分	三兩七錢五分
盧卜 五百元老票每萬枚	五兩二錢五分	六兩二錢五分
盧卜 五元十元念五元票	九兩五錢	十一兩
盧卜 二百五十元票每萬	二兩	二兩五錢
法郎克票每元	八分八厘	九分
新加坡票每元	一元二角六分	一元二角七分
香港鈔票每元	一元○九分五	一元○九分七
東京老頭票每元	一元○七分二	一元○八分五
花旗票每元	二元二角七五	二元二角八分
英金票每個	十一元○五	十一元一角
荷蘭票每元	八角八分半	八角九分半
英金四開每個	十一元○五分	十一元一角
美金四開每個	十一元三角七分	十一元四角二分
玖拿大票每元	二元一角四五	二元一角五五
印度票每羅比	八角二分	八角三分
非律濱票每元	一元一角一分	一元一角二分

金市

項目	價格
現貨條金每條	三百九十一兩
足焓條金	三百九十八兩
沙金焓赤金	三百九十九兩五
大條銀近期	念五辨士二五
大條銀遠期	念五辨士三一二五

（英美日銀市電訊）

項目	價格
花旗銀塊	五角四分六二五
英滙美	四元八角六分一二五
英滙日	一先令十一辨士四三七五
美滙英	四元八角六分二五
美滙日	四十七元三七五
倫敦市	二先令六辨士三一二五

項目	價格（兩錢分）
九月期標金開盤	三八三•四○
又高至	三八五•○○
又小至	三八二•六○
又收盤	三八四•○○
午前補水標金	三八六•○○
八月期登賬	三八六•○○
九月期登賬	三八五•○○
十月期登賬	三八四•○○
九月期午後標金	三八三•九○
又高至	三八四•六○
又小至	三八三•五○
又收盤	三八四•一○

銀洋錢市

午移補水標金　三八六•○○

（銀樓大同行掛牌）

楊慶和福記　費文元裕記　楊慶記發記　方九霞新記　楊慶和久記　寶成裕記　老慶雲　方九霞　北慶雲　南鳳祥　老鳳祥　鳳祥德記　老寶成　老天寶　慶福星　新天寶　景福

各家門莊天字赤（每兩）價洋五十七元五角

又門莊十足紋銀（每兩）價洋一元七角五分

項目	早市開出行情	午時開出行情
銀幣	七錢二分四釐	七錢二分四釐
江南小洋	六錢二分三釐	六錢二分三五
廣東小洋	五錢九分二釐二五	五錢九分二釐二五
銀拆	一錢	一錢
銅元	三百八十七千文	三百八十七千文
衣牌	二千八百○二文	二千八百○三文
角子	二百二十九文	二百二十九文
小洋貼水	每角五十一文	每角五十一文

國內滙兌

銀行公會報告各省滙市

地名	種類	兩
北京	公砝	一○五八•五
天津	行化	一○六六•五
重慶	九七平	九八五•○
成都	九七平	一○三五•○
萬縣	九七平	一○一○•○

地名	名稱	元角
北京	銀元	一○一四•○
天津	銀元	一○一三•○
保定	銀元	一○一八•○
青島	銀元	一○四○•○
烟臺	銀元	一○二五•○
南京	銀元	一○○三•○
蘇州	銀元	一○○二•○
鎮江	銀元	一○○二•五
揚州	銀元	一○○六•○
淸江浦	銀元	一○○六•○
徐州	銀元	一○○七•○
常州	銀元	一○○五•○
無錫	銀元	一○○二•五
宜興	銀元	一○○三•○
常熟	銀元	一○○三•○
南通	銀元	一○○三•○
江陰	銀元	一○○三•○
太倉	銀元	一○○三•○
松江	銀元	一○○三•○
丹陽	銀元	一○○三•○
六合	銀元	一○○五•○
淮安	銀元	一○○八•○
東臺	銀元	一○○六•○
泰州	銀元	一○○六•○
蚌埠	銀元	一○○六•○
蕪湖	銀元	一○○三•○
安慶	銀元	一○○四•○
大通	銀元	一○○五•○
臨淮	銀元	一○○七•○
重慶	銀元	○九八○•○
成都	銀元	一○二五•○
萬縣	銀元	一○一○•○
杭州	銀元	一○○○•○
紹興	銀元	一○○四•○
湖州	銀元	一○○四•○
嘉興	銀元	一○○四•○
嘉善	銀元	一○○四•○
寧波	銀元	一○○四•○
溫州	銀元	一○○六•○
海門	銀元	一○○四•○
餘姚	銀元	一○○五•○
蘭谿	銀元	一○○九•○
金華	銀元	一○○九•○
衢州	銀元	一○○九•○
常山	銀元	一○○九•○
硤石	銀元	一○○四•○
餘杭	銀元	一○○四•○
福州	銀元	一○二○•○
廈門	銀元	一○一八•○
廣州	銀元	一○一四•○
奉天	銀元	○六二五•○
哈爾濱	銀元	九一○•○

食品

煤油市

牌名	單位	價格
老美孚牌	每箱	五元一角五分
又虎牌	每箱	五元○五分
又鷹牌	對聽	四元七角五分
又散艙	對聽	四元二角
又平安	每箱	六元五角
又本牌	每箱	七元七角
又汽油	每箱	八元二角
德士古紅星	每箱	五元一角五分
又幸福	每箱	四元八角五分
亞西亞元寶	每箱	五元一角五分
又新聽	對聽	四元九角五分
又龍牌	對聽	四元七角五分
又僧帽	對聽	四元七角五分
又散艙	對聽	四元二角
又十字	對聽	四元五角四分
又散艙	對聽	三元九角九分

滬南米市

昨日滬南各市米價如下　每石

米名	價格
河下常高白粳	十七元七角至十七元三角
又頂高白粳	十八元至十七元八角
又常高變元	十五元四角至十四元八角
又蘇同白粳	十七元二角至十六元七角
又北尺白粳	十六元八角至十六元五角
又泗涇薄稻	十七元九角至十七元五角
又青角薄稻	十八元至十七元七
又同里白粳	十七元至十六元六
又蘇同羊尖	十四元六角至十四元二角
又西塘羊尖	十七元二角至十六元八角
又吳江白粳	十七元一角至十六元七角
又車坊白粳	十七元五角至十七元二角
又同里陰元	十四元八角至十四元六角
南廠機白新粳	十八元至十七元八角

嘉穀堂米市

▲嘉穀堂米業公議米價

米名	價格
特別白米	無市
頭號白米	十八元二角
二號白米	十七元六角
三號白米	十七元
頭號秈米	十四元八角
二號秈米	十四元四角
三號秈米	十四元
元米	十五元六角
客尖	十三元六角

▲以上米業嘉穀堂公議門莊售價每石

現貨麵粉

以二百磅淨米爲標準洋價照市

粉名	每袋
紅蓍車粉	二兩二錢八分
紅兵船粉	又 二兩○五分
綠兵船粉	又 二兩二錢八分
紅砲車粉	又 二兩○五分
綠砲車粉	又 二兩二錢八分
紅砲台粉	又 二兩○五分
綠砲台粉	又 二兩二錢八分
紅寶星粉	又 二兩○五分
綠寶星粉	又 二兩二錢八分

大連油豆餅電

八月十八日下午一點四十五到滬

品名	期	價格
豆油	現貨	十七元四角
又	九月份	十七元四角五分
[illegible]	[illegible]	[illegible]
又	十一月期	一元八角五分半
又	十一月	一元八角七分
又	十月份	無市
高粮	現貨	三元三角七分
又	八月份	三元三角七分
又	九月份	三元四角一分
又	十月份	三元四角二分
又	十一月份	三元三角九分
現鈔	票	七錢三分

船期

▲進口輪船報告▼

八月十九號（念二日）禮拜五進口

船名	來處	公司
甯紹	由甯波	甯紹
甯興	甯波	三北
圖南	牛莊	招商
新康	牛莊	招商
富生	香港	怡和
鳳浦	長江	三北
泰順	廣東	招商
威生	靑島	怡和
愛仁	大連	招商

▲出口輪船報告▼

航線	船名	日期	公司
▲甯波班	新江天	二十日	招商
	中山	二十日	美孚
	甯興	念二日	三北
	甯紹	念二日	甯紹
▲長江班	德和	二十日	怡和
	鄱陽	二十日	太古
	平和	念二日	怡和
	隆和	念三日	怡和
▲定海石浦海門	永利	二十日	越東
	舟山	十五日	舟山
	永安	念五日	永安
▲穿山定海	新寶華	念三日	平安
▲廈門班	愛仁	二十日	招商
	遇順	牛莊	招商
▲汕頭香港	威陞	二十日	和怡
	合生	念三日	怡和
	富生	念六日	怡和
▲威海烟津	阜生	念三日	怡和
▲東廣班	泰順	念二日	招商
▲營口班	圖南	念二日	招商

黨務

國民黨黨綱對內政策第廿條　於法律上經濟上教育上社會上確認男女平等之原則助進女權之發展

總理遺囑

余致力國民革命凡四十年其目的在求中國之自由平等積四十年之經驗深知欲達到此目的必須喚起民衆及聯合世界上以平等待我之民族共同奮鬥現在革命尚未成功凡我同志務須依照余所著建國方略建國大綱三民主義及第一次全國代表大會宣言繼續努力以求貫徹最近主張開國民會議及廢除不平等條約尤須於最短期間促其實現是所至囑　孫文

上海特別市黨部臨時執委會

▲第十六次常會

上海特別市黨部於八月十九日上午十時開第十六次常會、出席委員陳德徵、湯濟滄、冷儁、張晴川、冷欣、周致遠（施公猛代）、推舉湯濟滄同志為主席、姚善庭紀錄、二、主席恭讀　總理遺囑、三、讀上次議決案、四、報告事項、甲、中央執行委員會政治會議、函為三區黨部建議、政府機關用人補救方法事、業已分函中央黨部、與國民政府核辦由、議決、乙、國民政府秘書處函復呈、為上海租界工部局違約加捐事、業已交外交部辦理由、議決、存、丙、中央執行委員會秘書處函、為關於上海工人運動、已由中央組織部工人部、商定辦法六條由、議決、存、丁、上海特別市政府函、為上海市公立萬竹小學校、業經教育局委程寬正為校長由、議決、存、五、討論事項、一、青年部提案、學生同志、因暑假回里、未塡審查表、應如何辦理案、議決、照准八月卅一號以前所塡之表、仍為有效、如八月卅一日以後有效與否、須與中央核示、二、四區黨部呈、四區一分部提議、請軍警當局、印就國諾文、咨轉工部局張貼租界案、議決、咨市政府轉戒嚴司令部辦理、三、第八屆遠東運動會籌備委員會函、為該會於八月念七日開幕典禮、請派代表、並臨指導案、議決、推派青年部部長冷儁同志為代表、上海浦東保衞團等團體呈、為六區黨部報告高大年高崧市父子案、代為聲明、該父子之事實案、議決、轉上海特別市清黨委員會辦理、五、組織部幹事陳施博同志、函請辭職案、議決、照准、六、教育界同志會呈請備案、議決、交由青年部查復、七、三區十八分部為顧孝清案、呈請派員下鄉調查、并與縣署交涉、着即傳集雙方、秉公訊斷、以免土豪劣紳陰謀之實現案、議決、將原函錄交縣公署請該縣長據實答覆、八、七寶臨時區黨部呈請轉咨市政府、將該區正式劃入上海特別市、從速接收行政、以除黨之障礙、以便黨務發展案、議決、咨上海特別市政府辦理、九、五區十七分部呈請、勵行黨化教育、改良本埠市政案、議決、關於勵行黨化教育一層、交由本黨部黨化教育委員會核辦、關於改良本埠市政一層、應咨上海特別市政府辦理、十、婦女部提案、本黨部應派代表挽留蔣介石同志、及胡李諸同志、以便黨務軍事負責有人、繼續北伐、以期三民主義早日實現案、議決、通過、十一、四區十一分部呈請本黨部轉咨二路總指揮部政治訓練部對葉鴻英賄賂案、分贓人王一亭、應按法律處置案、議決、將二路總指揮部政治訓練部辦理、六、臨時動議、一、組織部提議、甲、上海黨務訓練所特別區黨部呈請八月念八日以前、將該區新入黨黨員、提前發給黨證案、議決、未便照辦、乙、組織部史悅真同志辭職案、議決、照准、丙、七寶臨時區黨部呈請察核該部預算表案、另附預算表、議決、暫撥三百五十元為該區黨部津貼、丁、組織部派陳抑甫同志遞補為幹事案、議決、照准、二、工農部提議、甲、工農部幹事芮逸庵高希仲兩同志辭職案、議決、照准、乙、工農部請委鄭保華同志遞補助理幹事案、議決、照准、七、散會、

市組織部通令

▲警告各區黨部玩忽職守之黨員

上海特別市黨部組織部、昨通令各區黨部云、為通令事、查各區黨部職員、任革命的職業者、生活費之供給、所以維持其生活、俾得獻身黨務、無復他慮、初無若何薪給酬報之意味、存乎其間也、乃查少數職員、誤解生活費之意義、玩視職務者有之、近不到部者有之、種種瘵形、實屬喪失革命的精神、有負本黨之付託、為此本部特予警告、并為規定要點三條如下、（一）生活費稱為維持「革命的職業者」之生活而設、「革命」為革命者之天職、革命者絕不應以經濟之多寡、而有任何漠視職務之舉動、（二）既經領有生活費之職員、如組織宣傳等部部長各部幹事等、自應以整個的身心、貢獻於黨、每日應各整日辦公、至少須在六小時以上、（三）事務繁簡、僅支車馬費之職員、如青年商民婦女等部部長、亦應按日到部辦公、至少以二小時為限、以上三條、關繫各區黨部至重、仰各職員一體遵照、不得玩忽、如敢故違、除開除原有職務外、更將執行鐵的紀律、予各該員嚴重之處分、決不寬貸、此令、上海特別市黨部組織部部長冷欣、

市青年部通告

▲注意暑期後宣傳工作　▲催繳各區工作報告

上海特別市黨部青年部、昨為調查暑假旅滬同志及促各區青年部每二星期報告工作事、曾發出十六十七二號通告、並該項調查表、十六號通告云、為通告事、照得暑期將過、各地青年同志回滬日多、各校分部、及各青年團體之工作力量、日漸集中、工作亦必孟晉、尙祈以後將工作經過及計劃、每二週報告本部一次、若遇開會、亦祈先期告知本部、以便派人出席指導、藉謀聯絡、是為至要、又十七號通告云、為通告事、照得各區黨部每二週應將工作情形、呈報本部一次日案、業經第一次各區青年部聯席會議議決、惟各區尙未能遵照執行、殊于黨務前途、諸多不便、為此持再通告、新各區青年部自即日起、以後每二週報告一次、至該項報告表本可由本部製印頒發、惟是項報告、包含甚廣、而各區情形不同、工作自異、故無從製表、以資一律、尙望各區青年部、將侯該區每二週之工作情形、分類繕報、必詳必盡、是為至要、

市商民部工作

▲結束國貨運動大會　▲商協籌備員……續委磚灰

上海特別市黨部商民部、以國貨運動大會臨時國貨商場、業已閉幕、現正辦理結束事宜、又石灰業商民協會籌備員張鴻春、竺震興、李仁夫等呈請備案等情、該派當部調查員切實調查、據報石灰業為磚業之一部分、現磚灰業經批准備案、石灰業儘可令其加入磚灰業合併進行、、反較力量集中、互相提攜、聯絡感情云云、該部因即批令石灰業加入石灰業合併辦理、并續委張鴻春為磚灰業商民協會籌備員、

第二獨立分部訊

▲第一小組開會

中宣辦事處第二獨立區分部第一小組、於昨午後一時開第四次會議、到關榭方、嚴服周、嚴志雲等十四人、由組長姜少林主席、恭讀遺囑、報告奉到特別市黨部訓令三件、並政治及黨務、報告畢、請到會各同志發表上次論題意見、而各同志對於論題、各有切實意見、相繼發表、且語詞及一切批評、均甚懇切、後經嚴志雲同志提議、明日為廖仲凱同志二週紀念、曾接本區分部訓令、全體參加、但同人均有職守所在、可否公推代表參加、經公決推定姜少林、閔彩錦、鄭杏瑞、李廣達四同志為代表與會、并籌備本組挽聯一付、帶交該會懸掛、以示哀悼、其他無議案、暫行保留、二時議畢散會、

青浦縣黨部近聞

該縣黨部特別委員會、近來工作側重改組方面、黨員應塡之各種表格、限於本月二十五日前完竣、縣農民協會籌備處已開始辦、公縣總工會籌備處亦將成立、縣婦女協會亦已着手籌備、最近組織編輯委員會發行週刊、定名為現代青浦、第一期定於本星期日出版、本月二十日為廖仲愷同志被害二週紀念日、該縣黨部定於是日下午召集各機關各團體代表、將開一悲壯熱烈之追悼會云又該縣黨部於八月十四日召集全縣各級黨部代表大會、出席代表五十餘人、縣黨部特派員特別委員及各部職員二十餘人、上午九時開會、主席馬家振、紀錄夏米晞、主席略謂今天的會議、一方面是檢閱本縣的革命勢力、一方面表示今天起要重新開始我們的革命工作、次報告過去情形、改組經過、現在的工作、經濟情形等等、各部報告分過去工作和未來計劃二項、各級黨部報告分黨員數量、黨員成分、被迫情形來革命望四項、政治報告對外要三點、一、打倒英帝國主義、國內要聯合全國忠實同志、二、批評過去縣黨部衙門化、領導不健全、壓迫腐害、工作沒有系統、三、以後工作的指導最大的敵人是帝國主義、軍閥、最切身的是土豪劣紳盤我們不把他們解決、他們要來解決我們第一期清黨、發動時的士劣黨了、現在第二期清黨、我們要用清共手段請士劣、我們團結一致、剷除土豪劣紳、肅清投機份子、犧牲自己的利益、把自已的能力交給黨、受黨的指揮、重們議決案五件如下、一、通令各級黨部努力擁護關稅自主運動、二、請縣政府籌設平民公廠、三、由縣黨部會同縣教育局縣教育協會組織教員介紹所、四、由縣黨部會同縣公署出示保障同志、五、請求縣黨部組織縣公署區分部、下午三時散會、

各級黨部工作彙誌

第一區黨部　昨日第一區黨部、召集各區分部常務聯席會議、到會者二十六人、由馮一先主席、一、向黨國旗及　總理遺像行三鞠躬禮、二、恭讀遺囑、三、主席報告開會宗旨、及昨日市黨部各區執監聯席會議開會情形、又報告本區黨部又發表通電、挽留蔣總司令、各區分部應取一致行動、四、議決事項、甲、各區分部應派人參加　總理紀念週、將所聽得之消息報告於全體黨員、乙、建議於市黨部、派請願代表、赴奉化挽留蔣介石同志、並中央各要人、（呈文錄後）丙、發表宣言及對英飛機降落中國領土英人拆斷梵王渡鐵路、並請市黨部轉咨交涉公署、嚴行交涉、組織演講隊、俟市黨部頒發宣傳大綱後出發宣傳、五、常務姜懷素請各同志注意、甲、蔣總司令辭職允許與否、權在本黨、乙、蔣總司令下野後、讚同志亦將一同引退、故非請蔣同志回甯主持不可、丙、馮煥章同志定能克服徐州議決、排解糾紛、請負勸蔣復職之責、六、宣告散會、呈為呈請遴派代表挽留蔣總司令、胡主席及吳李諸同志事竊我國現值危急之秋、蔣介石同志忽爾宣告下野、同時中央諸同志、亦聯袂高蹈、從此息肩、若我黨同志均抱一了百了之消極觀念、則黨國前途、奚堪設想、開業經本區黨部建議、於各區黨部、獨立區分部、執監聯席會議、議決當、通電挽留在案、茲經本區常務聯席會議、議決請求國府派請代表直接赴奉化、親向蔣介石同志懇請回甯主持、以重黨國、而利革命進行、是否有當、仰祈察核、為荷、又該區黨部、為時局變化關係、特定今晚召集各區分部宣傳委員開聯席會議、主張組織宣傳隊、出發閘北各馬路擴大宣傳、使民衆了解黨國前途及裁厘加稅關稅自主、實為人民謀利益、為民族求解放、以期國民一致擁護其實現、十八日下午五時半開第五次黨員大會、到黨員二十三人、常務徐鴻卿主席、報告開會宗旨、及蔣總司令辭職本旨、並知照各同志作關諸之宣傳、市指導員宣治熙、區代表姜懷素、及黨員曹福生等、於國際政治黨務上、均有詳密的報告、並預備通電繼續擁護蔣總司令及中央各委員、

一區三十分部　一區三十分部昨日假一區黨部開第二次黨員大會、到會者十六人、由常務委員吳吉軒主席、市黨部代表丁門、區黨部代表姜懷素唐泉、對於軍事政治切有詳細報呈、對蔣介石同志下野之問題、尤多精密確切之言論發表、會議決、一、通過挽蔣通電、二、發表時局宣言、三、舉行總理紀念週、並輪流派人赴市黨部參加、四、參加廖仲愷逝世二週紀念、五、參加擁護關稅自主大會、六、組織宣傳隊、七、組織三民主義研究班、八、捐助經常費、九、通過新同志黃維邦、

蘇特派員大會之懲辦土劣審查案

江蘇省黨部於本月十二日起、在甯召集全省特派員大會、已誌前報、茲悉各縣提出大會之議案、凡數十起之多、而懲辦土豪劣紳、幾為各縣共同之點、以各縣土劣之籍端反動、阻撓黨務提案、審查委員認為案情重大、故列入議程第一案、於十三日下午提出大會討論、各縣均有沉痛的發言、悔憤慨之至、因僅列議題、未有具體議案、議決公推審查委員三人、提付審查、當經推定南匯寶山特派員陸友白、蘇州特派員蔣子英、川沙特派員汪竹一為審查委員後、由陸君起草審查報告、因大會已閉幕、移交留省五特派員與省特別委員共同討論、茲錄其審查報告如左

懲辦土豪劣紳案審查報告　懲辦土豪劣紳案、原屬本黨口號之一、亟待勵行、惟數月以來、各地土豪劣紳、藏革命的假面具、乘間活動、混入軍事或行政機關、互相援引、互相庇護、復擅假威福、藉端反動、阻撓黨務、而中央頒布之懲治土豪劣紳條例、精神和緩、以土豪劣紳之狡猾、雖罪惡昭彰、殊不易得現行法律上充分之證據、益以檢舉無具體方式、懲治無確定機關、徒有呼聲、終鮮實際、於是適足以壯土豪劣紳之膽、施其伎倆、圖保其原有地位、黨治精神、不無缺憾、本會為發展黨治精神、保障民衆利益、澄清地方積弊計、僅於司法原則上、檢舉方式上、及懲治條例上、詳加研究、擬具意見如左、甲、關於司法原則上者所謂司法獨立、原對於舊時代之立法行政而言、現在一切權力屬於黨、而現行法律、尤多與黨義相牴觸者、懲治土豪劣紳、而欲依據現行司法手續、是以守舊之法令、限制革命之精神、處常之律、既難更變、以死法不敵滑吏乎、故在中央未頒新法律以前、凡現行法律之與黨義相抵觸者、應一律廢除、司法機關、應與行政機關同受黨的監督與指導、期達絕對的黨化、乙、關於檢舉方式上者　一、凡地方民衆團體或被害人、均得以切實負責檢舉、二、凡在國民政府以下、無論軍事及行政機關人員、由各機關造具名冊、註明籍貫、履歷、及黨籍、交由同區域內之各級黨部、並得移交於其原籍、或曾服務地之各級黨部、分別審查、三、凡由前項審查結果、認為有土豪劣紳或反革命嫌疑而提出檢舉者、各機關應即停止其職務、其案情重大者、由各機關扣留、移交檢舉機關、提付懲治、丙、關於懲治條例上者　中央所頒布之懲治土豪劣紳條例、議擬補充或修正之意見如左、一、懲辦土豪劣紳以徵詢正當輿情為根據、二、懲辦土豪劣紳、由各縣縣黨部、縣政府、及各民衆團體組織特別地方法庭審判之、三、凡依懲治土豪劣紳條例處罪者、概終身褫奪公權全體、四、凡依懲治土豪劣紳條例宣告徒刑者、概不得易科罰金、五、凡依懲治土豪劣紳條例宣告死刑者、須得上級黨部之核准、方得執行

上海縣黨部消息

▲宣傳部　今日為該部舉行宣傳大運動之第一日、於昨日下午二時、在該部召集宣傳指導員聯席會議、出席者蔡步白、朱志寬、周鏞、胡乃文、趙立民、顧文杰、姜文寶、顧粹石、符峻發、俞鵬飛、公推蔡步白主席、俞鵬飛紀錄、恭讀遺囑、主席報告、本部此次舉行大宣傳運動、因人數缺少、不得不向各部出席合作、共襄盛舉、希望大家努力從事、黨國幸甚、繼乃討論事件、一、地點分配案、議決第一日（二十日）、第四區黨部及獨立第三分部、第二日（二十一日）、第二區黨部及獨立第四區黨部、第三日、第三第五區黨部、二、支配指導員案、議決、第三獨立分部朱志寬、姜文寶、第四區黨部由其餘諸同志担任、第四獨立分部俞鵬飛、姜文寶、第二區黨部由其餘諸同志担任、第三區黨部符駿發、朱志寬、許寅、周鏞、俞鵬飛、第五區黨部由蔡步白、顧文杰、胡乃文担任、三、採擇宣傳材料案、議決、着重擁護關稅自主及關諸、

▲組織部　該部昨日之工作、彙誌如下、一、三區指導員朱復生因學校即須開學、功課甚多、精神不能兼顧、呈請辭職、並薦賢自代、擬提特委會議決、再予核覆、二、據清黨委員會須頒發審查表、因即通告各級黨部從速辦竣登記、並飭慎審查表、審限彙呈該部、三、各分部呈請備案、不日當予核准、四、第三區黨部第五區黨部及第三獨立分部、均將登記表及舊黨證送交該部、待彙齊後、即為呈送省部、

如皋縣黨部召集各團體聯席會議

如皋縣黨部特委會、關於該縣今後應積極進行之事務、已擬有具體計劃、計分百六十五條、以事關全縣、非徵求各方意見、從長計議不可、爰於八月七日召集縣政府暨各法團各機關在該黨部開第一次聯席會議、就百六十五條中提出先決問題七條、茲摘錄如下、一、實行省政府新定各鄉村自治制度、議決、俟奉省令後切實進行、二、縣黨部縣政府及各機關共同組織監算交代委員會、議決、由樂濟安季忠豚二同志負責籌備、改組、逆產清查委員會、議決、由公安局縣黨部負責辦理、教育經費委員會、議決、由縣政府教育局教育協會負責籌備、三、組織拆城委員會、建築馬路、議決、縣政府縣黨部公安局建設局會同籌備、四、小學教員檢定問題、議決、俟奉省令後、再行辦理、五、縣政府協同縣黨部剷除舞弊官吏、議決、雙方共同負檢舉之責、六、組織如皋全縣財政委員會、議決、由縣政府縣黨部及速籌備、七、公安局與警備營整頓問題、議決、由該局與該管當局負責、切實整頓、

市宣傳部第十次部務會議

上海特別市黨部宣傳部、於昨日下午舉行第十次部務會議、由陳德徵部長主席、吳正鏤紀錄、一、恭讀　總理遺囑、二、主席報告、本黨部改選在即、本部應有一相當結束、各科同志、務須儘及從前、將各科工作報告清楚、現在時局小有變化、反動宣傳甚囂塵上、我等負宣傳責任、亟應認清我等之目標加以努力、一方更注意於防止反動之宣傳、三、討論、甲、決議廖仲凱先生紀念會、由部長出席演講、更用本部名義、預備橫額輓聯一副、以志哀思、乙、決議、擁護關稅自主大會時派鄭志方鮑光功潘潤生發畫報、吳葆箎、鮑容、馮蘭馨發傳單、丙、決議、將五月來全部工作、做一總報告、丁、決議、九七特出「向前進」專號、各人所担任之稿件、儘於念六日前繳到編輯科、四、散會、

請看共黨陰謀毒計（續）

▲上海清黨委員會披露　▲操縱本黨幹部之眞憑實據

十五年四月中央交通局設於上海、主持者為著名跨黨份子沈雁冰、茲搜得該局各省通訊留底二十三本、書籍無數、支欵存根四本、取欵者皆著名共產黨、如羅亦農、侯紹裘、高爾柏、沈雁冰、宜中華、梅電龍、趙醒儂、劉峻山、徐梅坤、邵季昂、蔣裕泉等、中央交通局往來信件、秘字信一、秘字信二、秘字信三、一、中秘、二、江蘇、三、湖北、四、直隸、五、北京、吉林、及三特別區、六、粵中（轉）、七、粵中（許）、八、河南、九、山西貴州、十、安徽、十一、山東、十二、湖南、十三、陝西、十四、江西、十五、大連奉天、十六、浙江、十七、四川及日本、十八、玄字號、十九巡行北方各地用數報告、二十、雁冰私函、以上共二十三本、

書籍　一、嚮導週刊、二、嚮導彙刊、三、四軍週刊、四、人民週刊、五、政治生活、六、新青年、七、少年共產國際、八、社會科學講義、九、通俗資本論、十、馬克思經濟學說、十一、社會主義討論集、十二、馬克思學說概要、十三、中國國民黨五年來之政治主張、十四、共產主義 a b c、十五、陳獨秀演講集、十六、中國青年、十七、階級鬥爭、十八、二七週年紀念、十九、勞動與資本、二十、討論進行之計劃書、二十一、顯微鏡下之醒獅派、二十二、唯物史觀、二十三、資本制度淺說、二十四、馬克思主義淺識、二十五、中國、青年二十六、工人讀本、二十七、五卅凶手之供狀、二十八、京漢工人流血記、二十九、反戴季陶的國民革命觀、三十、五月一日、三十一、社會科學概論、三十二、新社會觀、三十三、革命之原、三十四、中國工人、三十五、唯物史觀淺說、三十六、共產主義與共產黨、三十七、革命政府對於農民運動第一次宣言、三十八、農民協會章程與農民自衞軍組織大綱、三十九、廣東省農民協會成立宣言、四十、廣東省農民協會擁護革命政府宣言、四十一、新俄羅斯九本、

視察校務的報告（巡查員劉峻山）一、山東省、二、直隸省、三、北京市、四、河南省（開封市）

（未完）

無錫市 宣傳統一會籌備訊

昨日上午九時本邑各團體機關宣傳代表假座於市黨部禮堂續開第二次宣傳統一運動籌備會、出席代表有縣黨部屠克強、市黨部孫新吾、高醒吾、公安局朱六才、農民協會楊仁溥、吳幹楚、縣商民協會曾將仲良、市商民協會夏以鳴、工聯總會薛毅君等念餘人、公推孫新吾主席、高醒吾紀錄、茲將開會程序照錄如下、一、開會、二、公推主席、三、向黨國旗及　總理遺像行敬禮、四、恭讀遺囑、五、靜默三分鐘、六主席報告開會宗旨、七、討論事項、甲、宣傳隊由縣政府、市政局公安局、水警二區縣黨部、市黨部、農民協會、縣商民協會、市商民協會、婦女協會、婦女青年革命工作團、學生聯合會、縣市教育協會等團體、至少各推代表二人、（能多推最好）組織之、代表名單、准於下次開會抄來、報告通過、乙、以後凡各團體機關如有宣傳文字等、須經本會審查股認可、方准通過、丙、出發演講雜費、歸各團體自己負擔、通過、丁、會址暫假市黨部、通過、戊、雜費零用、由市黨部擔任、通過、己、第三次籌備會、准於本星期六上午九時開會、由市黨部負責通知、此次未列席團體、務於下次開會、一律出席、通過、八、散會、

各縣黨務

▣涇縣　涇縣縣黨部、委任王悅生、程熙廷、鄭日卿、王昭謙、文蔚如、趙幼卿、趙楚平、為涇縣縣商民協會籌備委員、於八月十日假馬氏大宗祠開成立大會、到會者縣黨部委員徐覺生吳榮祖朱澄祥劉縣長馬公安局長及各界來賓數百人、開會如儀、當推徐覺生主席、報告開會宗旨畢、次劉縣長訓詞、朱澄祥演說、痛言土匪式的共產黨之害、及打倒之必要、慷慨激昂、聲淚俱下、次徐覺生演說、末呼口號散會、

▣淳安　省黨部改委會委任林仲華、項德言、余德驥、洪翠安、徐錫麒五人為淳安縣改組委員已誌昨報、茲該委員等已於八月十二日上午十時在縣黨部舉行宣誓就職典禮、參加觀禮各團體甚衆、行禮如儀、當由各委員宣誓如下、一、余謹以至誠恪遵　總理遺教、服從本黨命令、嚴守本黨紀律、努力於一切黨的工作、掃除一切腐化惡化等份子、如有違背誓言、願受本黨極嚴厲之制裁、謹誓、二、呼口號、禮成散會、并將成立情形呈報省黨部

來函更正一

主筆先生大鑒、逕啓者、十七日貴報載有蘇特派員會議新聞一則、關於討論議案、有議程中第一案未成立語句、殊非事實、按第一案係懲辦土豪劣紳案、為各縣多數提議之要案、、故排列第一、討論時紛紛發言、均極憤慨之至後議決公推南匯寶山特派員陸友白蘇州特派員蔣子英、川沙特派員汪竹一為審查委員、提付審查、交秘書處留待留甯五特派員及省特別委員共同討論、案關懲辦土劣、報紙紀載失實、恐益張土劣之風、而沮同志之氣、請予更正、無任榮幸、敬頌撰安、南匯寶山特派員陸友白謹啓、

來函更正二

主筆先生大鑒、逕啓者、頃閱貴報載有泰縣五區黨務糾紛新聞一則、查與事實不符、緣敝會此次所派各區指導員、異常慎重、除由特別委員二人介紹外、復經各委員面詢一切、全體認為忠實同志、方予委派、五區指導員張鏞、現任高小校長、前在鎮江入黨、對于三民主義及黨部組織、亦有相當研究、經特別委員黃玉瀾孟超介紹、派為指導員、赴第五區担負指導責任、（純盡義務）、工作倘屬努力、所謂黨務上之糾紛者、據多數人報告、確係土豪收買搗亂份子、希圖破壞黨務所致、用特具函聲明、務希將來函登入貴報、以明眞相、實為黨便、泰縣黨部特別委員會謹啓、（八月十三日）

紀念廖先生大會
今日下午二時舉行

上海各團體爲紀念廖仲愷殉難二週紀念事、籌備多日、玆探得該會已議定今日下午二時在新舞台開會、節目如下、一、開會、二、奏樂、二、主席團就位、三、全場肅立、向黨國旗及總理遺像行敬禮、四、向廖仲愷先生遺像行敬禮、五、主席恭讀遺囑、六、主席報告開會宗旨、七、獻花、八、恭讀祭文、九、演說、十、呼口號、十一、散會、十二、奏樂、

聞該會主席團由上海特別市黨部二路政治部海軍政治部縣黨部學聯會婦女協會中央宣傳部辦事處等七團體担任、

▲縣黨部特委會　全國民衆和諸位同志們、我們眼前最大的紀念又到了、廖仲愷先生在生前的事蹟、有許多人很熟悉、恐怕還有許多是不十分明瞭的、死、不是死於病、是爲反動份子所刺殺的、這種死完全爲黨犧牲、完全爲民衆而死、爲黨國而死、現在他已經死了、我們在脫離軍閥鐵蹄之下、站在革命戰線能夠重見天日、對於這偉大的先覺、安可置之腦後、而不稍有表示來紀念他嗎、廖先生固然是個總理信徒、是個大革命家、追隨總理數十年、歷經艱險、就這幾點而論、他已經足夠我們崇拜而有餘、何況他除了這幾種以外、還有特殊的歷史、足供我們特殊紀念呢、這種特殊歷史、就是廖先生畢生精力的工人運動、像這樣偉大的運動、在中國歷史、上開一新紀元、在工友組織一個大團結、改良工人的生活、增進工人的福利、如這種的社會的熱心、和平民精神、是何等高尚、又何等可佩呢、在讀過三民主義和建國方略的人們都知道總理最重要的兩大政策、是擁護農工、廖先生是這政策的實行者、研究過工業發達歷史者、都知道十九世紀的產業革命、工界起了一個重大的變化、機器工業代替了手工業、資本家變成了掠奪者、從前的工人、有絕對自由、現在工人、是受資本家指揮、他們的生活、是悲慘黑暗、已墜入十八層地獄、如在慘淡無邊大沙漠中的羔羊、沒有人冒仗義直言、想出方法代他們謀解脫重重的束縛、保障他們生活的安全和利益、好了外國的社會學者、現在已經大聲底疾呼、來指導他們、並且政府也採用社會政策、來調和勞資爭鬥、所以外國工人的生活已比從前好多了、但是回顧我們時代、落伍的中國資本家雖沒有、而工人所受的痛苦也並不少、竟沒有敢公然出來提倡工人利益、和提高工人位置、幸而廖先生出來提倡、又被反動份子所刺、這是如何的可悲、而且在這共產黨猖獗時代、我們更要想到廖先生功績、假使廖先生還在、工人自身組織穩固、共產黨雖肆其技倆、也不能欺騙工人、今因此、我們對於廖先生逝世紀念、意義很爲重大而廖先生未盡之志、也是我們應當努力、共同負担的、

▲學生聯合會　諸位同志、我們眼前最大的紀念日到了、你們會注意到嗎、有的同學當然是很知道的、還有許多終日埋頭伏案的同學、恐怕還未十分熟悉呢、我們所說的眼前最大紀念、就是廖仲愷先生逝世二週紀念、廖先生是總理的忠實信徒、是國民黨裏革命健將、這是人人知道的、也用着我們來重述一遍、但是除掉以上所說、他還是工人的導星和工人的擁護者、總理最大的政策、是擁護農工、他便是擁護工人的實行者、諸位同學是時代的先覺者、是民衆的指導者、階級平等、和勞工神聖、現在已成了世界社會運動的中心、以諸位同學的學識和思想、對於這種運動、當然深表同情了、因此爲這種運動而至死的偉人、應當如何崇拜呢、對於這偉人所抱的大無畏精神、和熱血犧牲、應當如何欽佩呢、由此看來、對於廖仲愷先生逝世紀念價值、又是如何偉大呢、自從十九世紀工業革命以來、機器工業代替了手工業、資本漸漸集中於少數人的手裏、工人的困苦也就一天加重一天起來了、他們所得的工資、不能擔養家庭、他們所住狠卑陋的小屋、所吃的狠粗糙的飯食、他們的生活、旣如此不安定、他們的工作時間、又是很長、所受的壓迫、又是很重、然而這不算數、還時常有失業的恐慌、諸位同學、試看這種非人的生活、自居爲時代的領袖者、能不援手相助嗎、現在各國的社會運動、已遙起雲湧、資本家對待工人生活、也逐漸改良、雖不能如我們理想的工人生活、然而比較從前、是已大大進步了、但是我再回頭來看看、這落伍的中國、工人的狀況、是一種什麼情形、我們國內、雖然沒有什麼大資本家、然工人所受的經濟壓迫、和廠主虐待、差不多也不減於外國、那個敢大聲底疾呼、未能指導他們本身的組織、提倡他們生活的改良、做他們的民導師、做他們的好朋友呢、幸而有了廖仲愷先生、很勇敢的、不怕死的、來做工人運動的中堅份子、然而不幸他竟因此被人刺死了、這是何等的可惜、又是何等的可痛、他的死、爲工友而死不獨全國的工友們應當對他有沉痛的悲哀、就是凡我革命同志、和有爲青年、也應當誠懇地表示十二分同情、哀悼這爲社會運動而犧牲的偉大人物、因我們後輩的青年、無論在革命戰線上或在社會運動上、已經失了一個良好導師了、喂、諸位同學們、廖先生已經死了兩年了、我們在紀念週中、應當發生如何的感想、我們果眞崇拜廖先生、應當要振刷精神來做廖先生未完的事、無論是革命的犧牲的以及其他一切的、皆要不怕難、不斷的努力去做、廖先生雖死、廖先生的精神、也就不死了、現在我們的話、已經完了、望你們不斷的努力、不斷的奮鬥並祝你們身心強健、上海學生聯合會、

市政府今日會議

上海特別市政府、於今上午十時、在會議室開重要市政會議、會議事件爲如何維持市政府現狀辦法、

財政局長離職

上海特別市財政局徐局長自辭職後、業已離局、所有局務暫由第二科沈科長代拆代行、現沈科長已飭令會計結束賬務、以便公布市民周知、聞收入項下總數爲三十萬元、支出則超過所收、悉由徐局長籌墊、

公用局 開始檢驗人力車

上海特別市公用局檢驗人力車、業已於十六日起、在南市斜橋老營盤操場及閘北青雲路空場、分起舉行、每日每處請驗者各有千輛以外、檢驗合格者、發給本號磁牌車行車執照、車號磁牌、每塊繳工料銀一角、將來繳還磁牌爲無損壞、仍可收回原價、又聞此次檢驗、雖在公共租界或法租界已有執照之人力車、上海一體受驗、否則下月起、即不能向財政局領取營業捐照、至於在租界一外行駛、該局亦已規定車號總額、過此即不能發額號牌、

航界特訊

▲英旗艦赴漢　英國巡洋旗艦霍金斯號、因漢口方面、有事急須開往、乃于昨日午後二時、載得海軍四百八十名、飛駛往漢矣、

▲兩日輪衝突　本埠日商大連汽船會社之第二乾坤丸、自吳淞進口、行至三井碼頭前船身掉頭之際、因浦江湍急潮流、其船身乃撞入停泊該碼頭之日輪東嶋丸右側、東嶋丸受損重大、乾坤丸亦受微傷、昨日東嶋丸已經拖入船塢修理、改遲兩天赴大連矣、

▲鳳浦丸還滬　三北公司之鳳浦丸、原在南京供軍用、昨日該輪已由寗開還上海、午後進口、昨日國軍駐滬運輸處管理員石君已親至三北碰商命鳳浦復往南京、運兵渡江北進矣、

擁護關稅自主會明日開大會
▲昨開各團體代表會　▲竭誠挽留蔣總司令

上海民衆擁護國民政府實行關稅自主大會、昨日消息、併誌如下、

▲各團體代表會　昨日上午九時、該會召集第二次各團體代表大會、到者上海特別市黨部高蔭祖、上八分部、二十分部、二十五分部等八十餘團體代表三百餘人、公推高蔭祖主席、秩序如下、一、向黨國旗總理遺像行敬禮、二、恭讀遺囑、三、主席報告籌備經過、四、討論、甲、議決之三步辦法、提交大會通過執行、當經詳爲報告、一致通過、丁、拍發專電、挽留蔣總司令、請出而主持實行關稅自主政策、通過、(原電錄后)戊、討論本會簡章、略有修改、遂通過、五、散會、

▲挽留蔣總司令電　奉化蔣總司令勳鑒、軍事旁午、黨國飄搖、我公職秉戎機、翩然引去、捧讀宣言、不勝惶悚、當此北逆未殲、共孽潛滋、在我公固以爲一身進退、靡足重輕、在本會確以爲柱失中流、狂瀾莫挽、況關稅自主、爲期已迫、民衆團體、雖能後盾、而我公弗出、未免力乏中樞、將來若不如期實現、勢於國際民生恐永無振拔之望、經濟地位、終難有平等之期、本會同人、管見所窺、杞憂竊抱、用特電請我公・勿以飛短流長爲定評・鼓當仁不讓之勇・即日復職・繼續奮鬥・俾全國民衆得所依歸・本會同人、誓當領導民衆、一致擁護、擴大宣傳、以爲後盾、務期於九月一日實行關稅自主・伏祈承先總理之遺訓、顧四百兆之民生、維斯德勳、盍其有極、望風翹企、鵠候秋祺、上海民衆擁護國民政府實行關稅自主大會叩皓、

▲通過之簡章　擁護國民政府關稅自主大會簡章草案、第一條、名稱、本會定名爲上海民衆擁護國民政府實行關稅自主大會、第二條、宗旨、本會以堅絕愛國之精神擁護國民政府實行關稅自主、第三條、會員、凡上海民衆團體具有擁護國民政府實行關稅自主之精神者、經本會之許可、得加入本會爲會員、第四條、組織、本會由各團體代表大會推舉二十一團體組織執行委員會、各派責任代表一人執行本會會務、幷推五團體爲候補執行委員、執行委員會分總務及宣傳兩部、一、總務部分交際會計文書庶務四科、二、宣傳部分編輯出版新聞三科、三、由執行委員會互推七團體組織常務委員會執行每日會務、以上各科及常務委員會之辦事細則另定之、第五條、會議、本會會議分各團體代表大會執行委員會常務委員會等四種會議及常務委員會各科聯席會議、細則另訂之、第六條、經費、本會經費由在會各團體自由捐助、但於必要時經執行委員會議決得向外募捐、其收支保管方法另定之、第七條、制裁、凡本會會員有破壞本會行爲者由本會執行委員會議決交各團體代表大會公決懲辦之、第八條、時效、本簡章自通過之日施行、

▲致工商團體函　該會昨分函工會組織統一委員會商民協會商總聯會總商會縣商會閘北商會云、逕啓者、本會玆定於本月二十一日下午一時在南市公共體育場閘北青雲路公共租界總商會同時舉行市民大會、擁護國民政府實行關稅自主、爲此函請貴會迅即通告所屬工友屆時整隊持旗（所屬商店每店最少須派二人以上）一致參加大會、以示民意而壯聲威、是所企禱、

▲致軍警機關函　該會昨致海軍司令部警備隊司令部上海特別市公安局函云、逕啓者、本會玆定於本月二十一日假公共體育場開上海民衆擁護關稅自主大會、屆時務請貴司令部（貴局）撥派武裝同志到場保護、以維治安、又致二十六軍司令部函云、本會玆定於本月二十一日在閘北青雲路開上海民衆擁護關稅自主大會、屆時務祈貴司令部撥派武裝同志前往該處切實保護、以維治安、

▲總商會通告參加　上海總商會致入會各團體函云、逕啓者、本月十九日接上海各界民衆擁護國民政府關稅自主大會函稱、（中略）爲此函請貴會迅速通告各商店每店最少須派二人以上參加大會、以憑公決等語到會、用特備函據情奉達、即請查照、分致貴同業商號、推派代表二人以上開之三處地點內就近準期參加、以表示國民之熱望、至爲感幸、

楊虎之談話

記者昨向警備楊總司令、詢對於總司令辭職之意見、據云、此次蔣總司令突然辭職、外方陡起驚疑、實則我們革命黨人、無論如何、苟有利於黨國的、無不可犧牲一切、蔣總司令去職之心、已爲天下人所共見、這是事勢使然、並非放棄責任、日來各方挽留總司令文電紛馳、不過大家表示意思、然而事實上並不如此簡單、記者問對於武漢清黨之意見如何、楊氏云、武漢現在到了沒有辦法、居然亦打起清黨招牌、如果此時認不出武漢誠意、到如何程度、以後處置比現在更覺困難、我們認定眞正肯能清黨、方是我們的同志、記者問警備部隊現在如何、楊氏云、日前奉到命令歸何總指揮節制、現在仍駐上海、本我們職權、服從長官命令、來維持地方治安、近日謠言甚多、全是捕風捉影、不過反動派挑撥離間搗亂的伎倆而已、

土地局照舊進行

▲着手淸査市有土地　市有土地、市政府成立後、已由各局分別接收、土地局以此項土地向無統計、刻下正在擬訂淸査章程、並製就表式、分送各機關塡報、再定整理方法、

▲呈送辦事細則　市政府各局辦事細則規定由各局自行擬訂、送市政府核定、土地局辦事細則、早經脫稿、就局先行試辦、成立後、復就該局辦事情形一再修改、提出局務會議、作長時間之討論、逐條通過、計共八章四十七條、刻已呈送市政府審核、不日當可發表、

郭交涉員對英飛機案之遺憾
對記者發表談話　提損害賠償要求

英兵前藉口我國扣留彼方在江灣降落之軍用飛機機翅、竟至橫蠻無理、將滬杭路梵王渡路軌拆去一段、當由郭特派交涉員嚴重抗議、態度頗堅強、後以軍事關係、不得已縮小範圍辦理、僅認爲地方交涉、而不引爲國際交涉、並得日法等駐滬總領事出任調停、我方遂於前晚由軍事當局將扣留之飛機機翅退還彼方、而拆毀路軌、旋亦修復、此案至此、雖可暫告一結束、但郭特派交涉員現以如是交涉結果、深引爲憾、隨於昨日再向彼方提出賠償損失、以資警惕、玆將各情分誌如左、

交涉員談話

昨午記者訪問郭交涉員、詢以英飛機翼是否已經發回、郭交涉員答稱、首都軍事當局電示江灣砲兵指揮官幷由日本方面調人和解、已於昨日將該英飛機翼發回、然首都軍事當局實未明悉該案詳細情形也、今晨曾晤此間最高軍事當局、據稱交涉尚未結束、機翼已經發回、實緣軍事當局誤會、致軍事外交兩方面、有此參差之行爲、實深遺恨、當嚴究負責人員、重申儆戒、郭交涉員又爲昨夜在私宅方與某外領事磋商該案辦法、忽接得英總領事巴爾敦氏關於鄙人十八晨時英兵拆毀鐵道嚴厲抗議函復信、具有如中國當局有發還被扣飛機一部份機件確實之保證、卽可轉致本國軍事當局將該處鐵軌立刻修復等語、是故此案經過至少有下項的意義、一、以前對英陸軍飛機飛行中國領空、曾經幾次抗議、從未得若何之回復、此次英機墜落江灣、遂不得不作此一次之答復、傲慢自大者當亦有戒所惕、二、今晨各外國報載有英國軍事當局對該案宣言一則、其曲直是非、今姑不談、然於最早抗議時置之默然、直至飛機機墜落、方有此宣言之發表、其爲明日黃花、極無謂之至、直不待明眼人知之矣、

英領事覆函

駐滬英總領事巴爾敦、於前晚七時、致函郭特派交涉員云、逕啟者、滬杭鐵路梵王渡一段被本國軍隊割斷、接准本日貴交涉員抗議書、業經聆悉、查此係中國當局將本國政府所有之飛機、降落於江灣跑馬場、因機件損壞、扣留一部分之機件故實行之、本總領事於本月十六日去函聲明、在十七日上午十一時前須有確實之保証、而貴交涉員並未見復、是以本國當局不能避免、以相當手段對待也、本總領須俟接有發還被扣飛機一部分機件確實之保證以後方可轉致本國軍事當局、時該處鐵軌立刻修復、至於責任問題、已由本署包副領事於十六日、面向台端聲明、應由貴交涉員負担耳、相應函復、即希查照、

上海婦女慰勞會結束
▲總計籌得六萬餘元　▲分配用途慰勞將士

上海婦女慰勞會、自郭泰祺夫人等發起以來、對於籌募捐款、不遺餘力、玆幸得各界人士踴躍捐助、總計已籌得現款六萬元有餘、前特呈請南京總司令部請示分配慰勞方法、現蔣總司令於未離職前特函復該會嘉獎、並由總司令部軍需處函示分配慰勞方法、該會業已遵照辦理結束、玆將兩函原文照錄如左、

▲蔣總司令復函　敬復者、接展大札、具審熱誠、至堪佩慰、前敵將士爲國宣勞、原屬武裝黨員分內之事、然際玆盛暑、負弩遠征、佈陣如雲、揮汗成雨、勞苦情形亦殊可念、貴會具此宏願、立集鉅款、忱解纏囊、慰我甲士、汧國桴鼓木蘭征衣不能專美於前矣、承詢分配用途、擬請以一部分織汗衫袴分給傷兵、一部分留作組織傷兵俱樂部俾資娛樂之需、庶幾忠勇將士咸拜盛情、黨國前途愈揚朝氣、特覆佈臆、並致謝忱、即希詧照、此致上海婦女慰勞前敵兵士會、蔣中正啓、

▲總司令部軍需處復函　逕復者、頃由總座交下尊電、誦悉一是、貴會同人募集巨金、犒勞將士、良足紉佩、各軍人數在前線者約三十五萬左右、犒賞自以普及爲宜、物品如毛巾汗衫罐頭食品紙烟等均屬適用、特此奉復、順頌時祺、此致上海婦女慰勞前敵兵士會、國民革命軍總司令部軍需處啓、

商協代表會已到四省區

▲會期展緩一二日　上海特別市商民協會發起之各省商民協會代表會議、原定今日舉行、惟以時間侷促如廣東福建等省代表尚未能如期到滬、大約會期尚須展緩數日、上海特別市代表、已由昨日舉行之籌備員常會中、舉定五人、屆時出席、玆錄昨日消息如下、

▲各省區代表　一、（南京市）蘇民生、曹萬仙、李三元、賈劍西、於近農、（蘇州市）沈東璋、程麗生、葉景亭、周鼎如、徐夢周、（蘇州黨部商民部）周鼎如、（無錫）柴鶴主、蔡秉三、薛壽萱、程敳堂、浦文汀、以上江蘇、二、（浙江省）單鳩慶、阮季侯、方志遠、（杭州）孟祿文、方冠三、陸佑之、徐吉生、陳翰臣、（嘉興）吳厚坤、陸端臣、宋景濂、顧速明、以上浙江、三、（蕪湖市）湯善福、吳興周、以上安徽、四、上海特別市、以上共四省區、

▲已經報到者　一、蘇州代表程麗生、住天津路乾記弄三豐洽緞莊、二、蘇州代表周鼎如、住南成都路寶裕坊二二九號對門孔宅內、三、杭州代表徐吉生、住盆湯弄絲業會館內慶成號、四、蕪湖代表吳興周、住新閘中三四七號、五、嘉興代表陸端臣顧速明吳原坤、住四馬路大中旅館八十號、（浙江省代表阮季侯方志遠、住四馬路振華旅館五十八號、）

▲嘉興商協會電　上海特別市商民協會籌備處公鑒、頃閱報載、敬悉貴會發起擧行六省商民協會代表會議、共同討論關稅自主、裁釐加稅事宜、具見貴會關懷商業、無任欽佩、敝會現推定吳厚坤、陸端臣、宋景濂、顧速明等四人爲出席代表、參加會議、除電呈商民協會籌備處核准外、相應電達、即希査照爲荷、嘉興縣商民協會叩巧、

▲錫商民協會函　上海特別市商民協會公鑒、魚代電敬悉、敝會玆推定榮君宗敬、蔡君兼三、薛君壽萱、程君敳堂、浦君文汀等五人爲關稅自主與裁厘加稅會議出席代表特函奉達、希即查照爲荷、

財部復國貨會電

上海機製國貨工廠聯合會前爲出廠稅問題會電請國民政府財政部速訂普遍獎勵金辦法、以維幼稚之國貨工廠、昨已接奉財政部復電內開、代電已悉、所陳各節確與國計民生兩有裨益、本部正在妥訂獎勵辦法、自當採擇施行、以維國貨、特電復聞、（下略）

兩局佈告 嚴禁溺女

公益公安兩局長會銜佈告云、爲布告事、案奉市政府發下國民政府訓令天字第二〇八號內開、案准江蘇省黨部特別委員會函稱、婦女青年運動委員會函稱、我國古來、有重男輕女之習、皆以女子不能獨立、而依男子爲生、隨生輕女之習、皆以女子不能獨立、而依男子爲生、遂生鄙視女子之意、男女不平等之待遇乃起、往往貧家生女、輕則送至收生堂、重則溺斃、此種陋習、沿之今日、尚不能免、現在革命成功、敝會以爲此種陋習、若不申令嚴禁、殊背總理三民主義之要義、依據現在國民政府之政綱、男女同享參政權、在政治上已無界限之分、且現在女子運動已達目的、與男子同享公民權、並能獨立謀生、是在社會上男女已處於平等地位、縱觀上述各節、若再沿重男輕女之陋習、溺女孩、豈非大悲、且上天有好生之德、同屬人類、一加愛護、一施殘殺、背滅天道、莫此爲甚、是以請我國民政府通令各地嚴禁溺女、以重人道、而維世風、實爲德便等由、准此、查溺斃女孩、有乖人道、惡俗相沿、亟應禁止、准函前由、除分令外、合行令仰該市政府迅飭所屬遵照、嚴切禁止、幷將辦理情形呈報、勿違此令、並飭嚴行查禁等因、奉此、查溺女惡風、最爲可慘、既傷天理、且乖人道、情無可恕、法所不容、爲特剴切曉諭本市境內人民、毋許蹈此惡習、如敢故違、定予嚴懲不貸、除密派人員、隨時查察外、仰各懍遵、切切、特此布告、

國民黨對內政策第八條

嚴定田賦地稅之法定額禁止一切額外徵收如厘金等類當一切廢絕之

中央宣傳部駐滬辦事處

國民黨一綱對內政策第一條　關於中央及地方之權限採均權主義

工會統一會消息

▲注意下層工作　工統會三月以來、對於工會的組織指導不遺餘力、均已有相當的成績、惟以工人運動非由各工友對於黨義及工運有深切之認識不可、該會組織委員會特選派說明工運黨義之幹員分派各工會爲駐會特派指導員、各工會執委等極表歡迎、連日已分頭出發、從此各工會與工統會益趨接近、其團結當益鞏固、

▲審查商務宣傳品　商務印書館職工會第三分會自係優秀分子深明黨義、頃以出版月刊特遵照工統會前頒各工會宣傳品審查條例、將稿件送請審查、頃已由該會宣傳委員會審查完竣、着速付印、並頒給祝詞、藉資鼓勵、

王曉籟辭市參事

上海特別市商民協會常務委員王曉籟昨上市政府函云、敬啟者、案奉大函、繆採虛聲、以市政府參事賜委、奉命之下、曷勝愧悚、曉籟奔走社會事務日不暇給、參事重任、實難擔任、且對於市政夙鮮研究、聞北方面如王彬彥沈聯芳兩先生其才能經驗均爲曉籟所欽佩、如承謬詞、當必有所貢獻、奉函前因、謹掬誠告達、務祈准予辭去參事名義、仍願以市民資格、有所盡力也、謹呈市政府、

二路總政部消息

▲組長聯席會議　東前總部特別黨部第一分部（即二路政治訓練部）各小組組長（十七）午前九時在該部禮堂開聯席會議、出席者第一小組長林南琛彭振岡、第二小組長蔣國珍、第三小組長梁麟錢鏡兩第四小組長常庚中第九小組長彭振球（因事來書請假）第一分部出席委員胡國振、首由主席胡國振恭讀總理遺囑、報告開會理由、略謂組長會議原定每二週舉行一次、本分部自大部份同志開赴前方以後、因工作與時間之關係、致未能按期舉行、今日希各組長對於組員訓練方法與工作困難情形及應興革事宜請盡量發表意見、一、第一小組組長林南琛提議小組會議時組員不到會的處分條例第一分部雖有規定然覺尙欠嚴密、今請各組長報告各組之辦法俾得擇善改良第二小組蔣國珍謂第二小組除照第一分部所規定之條例實行外、有遲到五分鐘以後則向總理遺像立正及默讀遺囑、議決由分部通告各組概照第二小組辦法以示薄懲、二、主席提出小組會議組員請假案、第二小組長蔣國珍提議小組會議時組員如因公因病請假者須於先一日用書面呈報組長、茲分三條說明如下、一、請假須用書面、如理由不充分者仍作不到論、二、口頭請假者亦作不到論、三、在開會時臨時請假者亦作不到論、主席提議組員請假須用書面并須說明理由經組長核准後方爲有效、否則一律作不到論、如遇特別情形不在此例、至於組員無故不到會或不請假者除開書面警告同時報告分部外、並須於下次會議時向衆宣佈以資警戒、三、第一小組副組長彭振岡報告第一小組開會時有一部份同志因腦經過舊多有不願之表示、議決由第一小組長加以警告、四、第一小組長林南琛提議各小組會議時期應列表規定在小組會議時間之內其他會議不得在此會場開會、當經一致通過、並議決各小組開會時間如下、第一小組星期一下午二時至三時半、第二小組星期二上午七時半至九時、第三小組星期四上午七時半至九時第四小組星期四下午六時半至八時、若無特別事故發生不得更改亦不通知、五、第二小組長蔣國珍提議執行委員會所發小組討論題應請先一週發出、以使各組員事前得有充分之預備、當有第三組副組長錢鏡西補充意見、謂小組討論題應先在黨務公佈處揭示以免通知手續通過六、第二小組蔣國珍提議、一、讀總理遺囑須分二種、甲、開大會有贊禮者不須讀「總理遺囑」四字、乙、如無贊禮者須先讀「總理遺囑」四字、二、會場若懸有總理遺像之處主席須面向遺像示尊嚴、凡屬黨部或黨的機關所懸遺像須用「總理」二字、不得以孫先生稱之、第三小組長副組長錢鏡西提議關於做紀念週或開會時秩序單上有寫「默念」有寫「靜默」者殊不一致、應請中央加以解釋、第一小組副組長彭振岡提議各黨部各機關懸掛國黨旗殊爲紊亂、有國旗在左者有黨旗在左者、應請中央明文規定以歸一列、議決以上數項請分部呈請特別黨部轉呈中央黨部核辦、七、主席報告各小組開會完畢後組長須塡小組會議報告表及批評表各二份、一份存小組、一份呈分部、各小組可供獻小組會議討論題於分部由分部審定後再分發各小組、

納稅會催促解決反對增捐案

▲請虞洽卿切實交涉

上海租界納稅華人會、因反對工部局增捐案久延不決、各納稅人紛紛來會詢問辦法、昨又接上海各路商界總聯合會函、催促答復、該會當即函復、並轉函虞委員洽卿、兩函如下、

▲致商總聯合會函　逕啓者、接准八月十八日函開各節、已悉、除函虞洽卿先生查照辦理外、相應函達、希煩查照爲荷、

▲致虞委員洽卿函　逕啓者、案准各路商界總聯合會函開、案據本會所屬分會、紛紛來函詢問、對於工部局非法增捐辦法請迅予答復等由到會、查此事關係甚大、望迅即知照貴會執行委員虞洽卿先生、赶速與工部局切實交涉妥當、俾得早日解決等因、並此、又據山西路商界聯合會代表許雲輝聲稱、工部局收捐人、到該路各商店收捐、該路各商店、現在尙未得到調人之切實交涉辦法、仍持原議不付、因人格國權攸關、即持鑾將許雲輝毆辱、幾致激動公憤釀成不幸之變故、等語到會、查前會致函先生、請向工部局交涉、在未妥之前、暫緩收捐、該工部局仍然如此、有意尋釁、殊爲遺憾、茲據前情、相應函達、希煩查照、迅予解決、以維和平爲荷、

本埠自來水改良

本埠南市閘北兩廠自來水本欠完美、故市政府成立即由衛生局與公用局注意整頓、雙方會同提取水樣、交衛生局試驗所化驗、並協定化驗辦法及清潔標準、以資督促改良、現聞衛生局試驗所之化驗已有六次、每次報告由該所逕交公用局、由公用局據以通知兩水廠、經此嚴格之審核監督、據云水質確已漸有進步、所有細菌亦已減至極少數、

國貨運動會餘聞

國貨運動大會昨已將臨時商場結束、定於今日（二十日）下午二時開會討論結束事宜、其辦公地點仍假小西門少年宣講團、聞該會對於各廠陳列國貨將分別給予勵章以資紀念

日領捕嗎啡犯

十九日大晚報云、本埠日領事館接到長崎港警廳來電、請協捕現寓海甯

各界慰勞會開會

上海各界慰勞前敵將士大會、昨假二十六軍政治部開執行委員會、到金國珍史宏熹（任國光代）王紹基（陳鶴侶代）成文舉謝希安沈玉亭陳湘生袁士興張友三應夢生（傅志華代）等、由金國珍主席、沈玉亭記錄、恭讀總理遺囑後、主席報告開會理由、（一）討論及議決事項、一、每一執行委員以私人資格自量能認銷若干、卽席認定領劵、但領去之劵至少須銷過半數、「議決」通過、（附認銷名單劵數）一、成文舉認銷一二五元劵二百四十元、二、史宏熹代表任國光認銷八元劵二十元、三、陳湘生一元劵二十元、四、應夢生代表傅志華一二元劵一百四十元、五、王紹基代表陳鶴侶一元劵四十元、六張友三一元劵二十元、七、謝希安一元劵二十元、八金國珍一元二元五元十元劵三百六十元、尙有未到各委員依照本日認定之數折中計算派員送往）、二、請各執行委員會代表機關推銷戲劵問題、「議決」先行認定數目再由本會備函照送、當場認定者有市政府一千八百元、工會統一委員會一千三百元、商務印書館工會第一分會六百元、海軍總司令部政治部訓練部一百元、永安職工會二百八十元、徐從略、三、分請名人代爲推銷問題、「議決」備函派員送往、四、組織婦女推銷團分往各商店勸銷案、「議決」卽由招待部督率組織分組勸銷、每組酌派男職員一員參加、五、公請黃金榮徐福生二君代銷案、議決、由會備函送往、分請各書局代售案、議決、由交際部負責分派、七、請各銀行錢商代銷案、議決、交總商會轉致、八期交款問題、議決、分兩、交付、第一次下星期三先行繳若干至九月七日結總清繳、九、發電挽留蔣總司令案、議決、本會應發電懇切挽留、由全體執行委員署名拍發、公推沈玉亭起草、下午四時、該會又招待歌舞戲劇家討論戲目問題、到大世界張懷玉先施易社姚冷鷗新新花閩鐘社棄天民黎錦暉黎明暉季璦夏志勤孫超平等、經衆討論議決歌舞方面孫超世孫超平担任娛樂之夜孫超平彩面舞李璦担任洛神舞紅玫瑰舞櫻花舞黎明暉夏志勤担任麻雀與小孩、新劇方面九月四日由新劇同志會全體演員晏演社會鐘、五號續演高麗痛史、六日孫總理蒙難記、并由本會函請顧無爲君參加高麗痛史、鄭正秋君參加總理蒙難記、

禁烟辦法

財政部禁烟處長李基鴻昨在各團體代表聯席禁烟會議席上發表禁烟辦法、記者因各報所載僅見大略、特往中華國民拒毒會訪問具體辦法、茲覓得禁烟處擬定辦法全案如下、

▲統一禁烟機關　本部設禁烟處辦理全國禁烟事宜、各省（或特區）設禁烟局辦理全省（或特區）禁烟事宜、由政府及海陸軍最高機關通令所屬任何軍警不得包庇私商運賣、幷不得干涉禁烟事務、事權既歸統一、辦理當無阻礙、本部所有禁烟計畫、自能如限實現、

▲統一運輸　禁烟最大障礙、莫如私運、無運輸統一機關、各商藉不肖軍警爲護符、或如上海之所謂提貨公司者、種種積弊不一而足、查緝既感困難、禁烟決無成效、應由部設運輸總機關、并於各通商要區及烟土來源之處、設分運機關、凡運赴各地烟土、均須歸該處配備分由水陸各路運交各省設置之監管所（即倉庫）以期銷售數目易於稽核、

▲設偵緝隊　關於運備之配送及稽查、須有直轄隊伍、擬於各省（或特別區）禁烟機關設偵緝隊一大隊、或至三大隊、每隊三百人、隸屬於部、與部令指揮、并受各省區禁烟機關之調遣、

▲徵收印證照單稅費　我國民政府對于禁烟問題、一方下限期禁絕之決心、一方仍取寓禁於徵之策略、其最要目的仍在考核運售吸三種額數、以實現遞減之程序、如限禁絕、擬定印證照單稅費如下、甲、印花稅第一年（自禁烟條例公布之日至民國十七年）定值百抽七○、（定值之法由各省禁烟局按照各該省時值平均規定、其徵收稅法則由各該省於戒烟藥料入口時按各貨時值照章徵收之完稅給貼印花、在甲省已經收稅之戒烟藥料、只限在本省銷售、若再運至乙省時、仍應由乙省徵收稅費、如僅經過並非落地售者免收、第二年（民國十八年）值百抽一○○、第三年（民國十九年）值百抽二○○、乙、特許證費各省區禁營戒烟藥料業者、分別地區規定等第徵收一次、過証費一等三千元、二等一千元、三等五百元、仍自領證之日起、按月徵收營業費、其稅率按照證費十分之一徵收、至政府設立專賣局時一律取消之、丙、吸戶執照費除二十五歲以內絕對強迫禁吸外、二十五歲以上者則按照年齡及疾病關係分別按期遞減、其戒煙執照費、第一年每月每照一元對三元、第二年卽按第一年照費加徵二分之一、第三年照第二年加征一倍、丁、運輸費、凡商營戒烟藥料須交由部設運輸機關代運、船車交通之處、每担（每百里收費三元）、不交通地區加倍徵費、壤給四聯運單、

▲分年遞減辦法　運售吸三種數目、須於民國十七年確定、同時卽以此數爲標準、實行各減三分之一、十八年再減三分之一、十九年止一律完全禁絕、

▲設專賣局　運售吸三種額數、由省區禁烟機關於民國十七年年終作精密之報告、卽以報告之數作標準、自民國十八年起取消商人銷售、由政府設局專賣遞減至十九年底撤銷、

▲禁絕栽種　粵桂閩贛湘鄂蘇皖浙豫川滇黔等省、於禁烟條例公布之日起、禁絕栽種、其他各省自革命軍達到之日起、禁絕所有嗎啡高根海洛因及一切毒質麻醉品除醫用外一律禁止輸入、

▲嚴定稽核　禁烟辦法一方須偵查私種私運私吸、一方須稽核各禁烟機關、辦理成績爲達到此目的計、由部特派稽核人員分省分區稽核、以杜弊竇而收實效、

公布欄

上海市政府

▲五卅烈士喪葬委員會胡雄定等　呈及抄件均悉准予備案此批▲王文泰　所呈各節尙屬詳明候令飭農工商局參酌辦理此批▲上海機製國貨工廠聯合會呈件均悉暫予備案仰候本市政府工商業團體暫行法規頒布後再行遵章向農工商局正式呈請註冊可也件存此批（八月十七日批示）▲西林路德善里房客友誼會呈悉仰候公安局批示祗遵可也此批▲駐滬泰興酒業公所陳峯九等呈悉據稱現有酒商私用火酒加水名曰中酒在市混售以充飲料內含毒性請爲查禁等情所稱各節如果屬實實於衛生大有妨礙仰候令行公安局切實調查提取酒樣交由衛生局詳加化驗如證明酒內確含有火酒毒質對於此等酒自當依法嚴懲以維衛生仰卽知照此批附件存（八月十八日批示）

高等檢察廳

▲批示▲原具狀人劉張氏狀一件聲請再議由狀及粘件均悉仰候調卷核辦此批▲原具狀人許實元狀一件聲請再議由狀悉候原廳送卷到廳再行法辦此批▲原具狀人張振邦狀一件訴稱藉案請求飭拿由狀悉據稱各情究係如何實情仰候令邳縣查明法辦此批

高等審判廳

▲一件章興德與蔣易氏因和誘事附帶民事請求上訴案主文原判決限於賠償一之欵變更章興德賠償蔣易氏損失應自民國十五年四月十五號起交由蔣易氏按月計付十一元之數其餘上訴駁斥二審訟費由章興德負担▲一件金品祥詐財上訴一案主文原判關於罪刑部分撤消金品祥共同侵入第宅強盜一罪處四等有期徒刑一年褫奪公權全部終身未決期內羈押日數准以二日折抵徒刑一日▲一件周海鰲殺人罪抗一案裁決主文抗告駁斥

地方審判廳

▲民事判決▲一件判決葉氏與湯夢根離異涉訟一案（主文）原告准與被告離異訴訟費用由被告負担▲一件判決王國成與陳德宏貨款涉訟上訴一案（主文）上訴駁斥▲一件判決周森元與王雲慶公欵涉訟一案（主文）華賢池欠原告貨款洋二百四十八元九角由被告淸理償還訟費由被告負担▲一件判決廣忠根與沈阿芳票款涉訟一案（主文）被告經理之公大染坊應付原告票款大洋六十五元並自本年正月十五日起至執行終了之日止每月一分之利息由被告淸理償還訟費由被告負担▲一件判決潘王氏鴉片一案（主文）潘王氏意圖販賣而藏鴉片烟一罪處五等有期徒刑二月併科罰金七十元未決期內羈押日數以二日抵徒刑一日罰金如無力完納以一元折算一日易以監禁鴉片烟土二十兩沒收▲一件判決劉老大詐財一案（主文）劉老大共同詐財一罪處五等有期徒刑二月未決期內羈押日數以二日抵徒刑一日袁二罪同上劉老大袁二連帶賠償王張氏耳挖洋十八元訴訟費用由劉老大袁二連帶負担▲一件判決王柳春侵占一案（主文）王柳春侵占業務上共有物一罪處四等有期徒刑一年未決期內羈押日數以二日抵刑徒一日吳漢卿附帶提起民訴部分移送本廳民事庭審判▲一件判決陸阿榮傷害一案（主文）陸阿榮傷害人致輕微傷害一罪處五等有期徒刑二月未決期內羈押日數准以二日抵徒刑一日

▲刑事判決▲一件裁決郭陳氏易科罰金一案主文聲請照准▲一件裁決張志鈞易科罰金一案主文聲請駁斥▲一件判決劉得勝詐財一案主文劉得勝即劉二奮子共同詐財一罪處五等有期徒刑二月褫奪公權全部終身其爲詐財未遂一罪處五等有期徒刑二月褫奪公權全部終身應執行有期徒刑三月併褫奪公權全部終身未決羈押日數以二日抵徒刑一日▲一件判決愈殿明即于海逢略誘一案主文愈殿明即于海逢共同略誘一罪處五等有期徒刑三月未決羈押日數以二日抵徒刑一日大罐子即徐大觀子罪同上▲一件判決張有才賄賂一案主文張有才行求賄賂一罪處罰金十圓如無力完納以一元折算一日易以監禁▲一件判決莊金堂詐財一案主文莊金堂共同詐欺取財三罪各處五等有期徒刑二月應執行有期徒刑五月未決期內羈押日數以二日抵徒刑一日

▲公示送達　▲一件周錫鉞與朱高成等因執行異議涉訟案件本廳定於九月十七日上午九時爲公開審理日期除選任律師張恩灝爲該被告朱高成朱仲麟特別代理人外仰該被告遵期到廳辯論毋自延誤特此公示送達右仰被告朱高成朱仲麟知照

▲批示▲一件嚴文濂請領方單及息摺由狀悉仰於本月二十三日上午九時來廳研訊核發此批▲一件孫鑑堂請領銀元由狀悉仰於本月二十三日上午九時來廳具領此批▲一件余梓銘請繼續執行由狀悉候飭傳訊奪此批▲一件吳榮壽請領證物由狀悉查此案卷宗尙未發還所請仍從緩議此批▲一件唐鳳樓請傳朱永根執行由狀悉候飭傳訊追此批▲一件侯耕泉請求估價拍賣狀悉本案查封田畝前據地保宣廉甫聲明錯誤究竟有無錯誤仰速自行查明報告候奪此批▲一件顧仙子具保案企英限期交款由狀悉准保此批▲一件黃鑫堂具保程慶之限期交款用狀悉准保此批▲一件周惠如等請勒令停業由狀悉候查明核辦此批▲一件朱復白請領租金並執行餘款由狀悉查債務人等先後交存銀一百四十二元六角二分應劃抵張堯卿訴陳程氏欠款案內債款餘候續傳訊追此批▲一件蔣王氏請求責令遷讓房屋由狀悉准予飭吏執行遷讓可也此批▲一件周德蔭聲請執行由狀悉候飭傳訊追此批▲一件楊雲龍等請求查封由狀悉仰繳交執行費用銀幣五元聽候核辦可也此批▲一件姚老三爲防患傳案由狀悉准予傳案附件存此批▲一件升泰號訴成康抽紗公司欠欵案由、狀悉、查此案早經批示准予給領在案、仰即知照、此批、▲一件南京實業銀行訴潘誦玉債務案請執行由、狀悉、查此案業經被告人聲明上訴、所請執行之處、應從緩議、此批▲一件唐楊氏唐學松兩造聲明和解請求銷案由、狀悉、旣據雙方聲明業已和解、應卽准予銷案、此批、▲一件王汪氏爲王松林帶土案聲請易科由、狀悉、所請礙難照准、此批、▲一件顧妙生爲顧長明帶土案、請求易科由、狀悉、查本案上次請求業已批回、所請仍難照准、此批、▲一件張茅氏爲張秀春訴盜賣坟地一案、業已聲請撤回請求、發還保證由、狀悉准將保單發還此批、

▲十八日提起公訴案五起▲一詐欺取財俄人撲撲夫▲一侵占沈大樓▲一鴉片烟案晴輝▲一鴉片烟張阿五▲一鴉片烟汪華雲

▲批示▲張洪貴狀悉該氏之妻尙在新普育堂治病所請交保之處應候該堂將李氏送所訊問後再行核奪此批▲孫榮富狀悉本案既在臨時法院訊辦本所未便受理所請迎提薬阿玉之處自毋庸置議此批▲賈秀峯狀悉該氏請求易刑應卽准予核辦并仰將保證金呈繳來所爲要此批

武昌亞新地學社　地圖來滬發行

製圖學社、歐美均特設機關、力求精審、吾國近時、亦後先創設、然旋起旋滅、未能久遠、蓋學淺力微、未足語於遠大之圖也、新化鄒氏、於地學代有聞人、專術談天、紹隆家學、所有述作、當代均實而重之、故首創之興地學會、及繼起之亞新地學社、前後作品、不下百數十種、均能推陳出新、再接再厲、精審完備媲隆歐美、內容規劃、分編繪刊印刷裝訂事務發行諸部、秩序井然、溯其成立之年、迄茲蓋三十寒暑矣、現應時事之要求、特將發行所遷來上海、設臨時辦事處於棋盤街九十五號、運到圖册甚夥、印有樣本目錄、專備函索、其中除教授用圖參考用圖外、近更出有中山建設地圖、爲新中國之指南針、浙江明細地圖、江蘇明細地圖、廣東明細地圖、山東明細地圖、湖南明細地圖、湖北明細地圖、山西明細地圖多種、尤足資軍事家之取鏡、俾世治國聞渴望鄒氏圖册者、庶知津逮、誠學術界之明星也、

世界書局廉價訊

本埠四馬路世界書局、本屆舉行秋季廉價、營業之盛、爲從來所未有、一因該局特有之新主義教科書、適合現代潮流、各小學校均已棄舊從新、紛紛采用、一因該局此次廉價、不但本版書一律減售、且將文具儀器及寄售之外版書、亦照平日減低一折、現在開學之時、宜其門庭若市矣、

徐耀祥接任圖董

上海二十七圖圖董、向爲徐子蘭任辦、嗣因徐子蘭違法瀆職、被控在案、當由上海縣縣長着市公所仔細查復、因事跡確實、將徐予蘭斥革、並令所辦事務限日交卸、現聞該圖圖董巳委令徐耀祥接任、徐耀祥頗具幹才、而今兼任該圖圖董、流爲該處公民慶得人云、

出版界消息

▲南洋工友週刊　南洋烟草職工第一分會所組織由區皓雲屏合編之南洋工友週刊、業已籌備就緒、第一期今日出版、均爲聚精薈神之作、各界如欲素閱、請致函兆豐路念二號該刊編輯部、

▲誌謝　昨承商務書館贈英文雜誌第十三卷第七號英語週刊第六十六號第六十七號各一册、謝謝、

中央宣傳部駐滬辦事處

殺敵致果

▲梅毒亦人類一大特敵

梅毒得着天時之機關，
必要暴動起來，
爲害之烈，
有過於洪水猛獸

海波藥 有
淸血排毒之功．
殺敵致果之力．
無論梅毒之爲
第一時期，或
第二時期，
第三時期，
進服數天，
包你拔除毒根，不再復發矣，

▲價每瓶二元　每打廿元

秋令要藥

神效退熱藥
傷風和解藥
三陰瘧疾藥
金雞納霜丸
萬應瘧疾丹
金雞納霜粉
糖衣奎寧片
良丹
霍亂吐瀉藥
淸香闢痧藥
急救時疫水
辟瘟防疫香水
亞林防疫臭水

▲總店四馬路　分店鐵大橋

上海五洲大藥房總發行

各埠大藥房　均有批售

衛生周刊

（第三期）

上海特別市衛生局 中華衛生教育會合輯

(一)國民政府應設中央衛生部之建議(再續)

▲成立中央衛生部之必要

考察各國近代衛生事業進步之趨向、均有設立衛生部之需要、近十年來、凡英俄諸國、英國殖民地、戰後中歐各新起國、以及南美、中美之各大國、約有二十餘邦、已實行此制、而在吾國當此革命進展、百廢待興之時、更爲建設衛生部以計劃各種衛生事業之最良時機、如因經濟困難、可暫時縮小其範圍、先行實施左列各項、

一、草訂全國衛生行政法令、
二、擬訂各地方衛生行政機關業務之標準、
三、擬訂五年或十年之進行計劃、
四、製定預算表、
五、預備造就各項關於衛生行政之人才、
甲、選派具有衛生經驗之醫界人員、出洋專習公共衛生學、以養成高等專門人才、
乙、訓練醫學畢業生以公共衛生智識、以備各地衛生處得有專員負責辦理、
丙、設立衛生專門學校、以養成衛生檢查員之人才、
丁、設立產科學校、以養成產科相當之人才、
六、規定全國海關檢驗所之計劃及預算、並亟從速使之實行、
七、設立中央衛生試驗所、

▲採用之人才

衛生行政人員、應以醫界素有公共衛生經驗者任之、此外得聘任素富公共衛生及醫界上之經驗者、以充中央衛生顧問、商訂一切關於衛生及醫學上事業之進行計劃、惟衛生顧問、除津貼開會游之費用外、純盡完全義務、並另聘請一二素有國際淵之盛名者、充當高等顧問、此種高等顧問之薪金、可由洛氏醫學基金部、或國際聯盟之衛生部、以供給之、

▲建議之事項

一、應設立衛生部、爲中央政府最高衛生行政之機關、以集合各地分散之任務、並使中央政府於衛生行政上、得充分、敏捷、與統一之管理、
二、衛生部之職務、均與上列各項相同、
三、衛生部一年度之預算、總額爲七六•八二四元、須經中央政府審訂之、

附錄
一、衛生部經常費預算書一份、
二、國民政府衛生部編製表一份、
三、國民政府衛生行政機關系統表一份、(完)

附錄一 衛生部經常費預算書

甲、歲出經常門

科目	全年度預算數
第一款 衛生部經常經費	七六、八二四
第一項 俸薪	六九、六二四
第一目 薪水	六八、七六〇
說明(部長一人月支銀八百元處長五人月合支銀二千二百五十元技正二人月合支銀四百八十元技士處員共十五人月合支銀一千八百元書記十八人月合支銀四百元以上合計月支銀五千七百三十元年共支銀如上列)	
第二目 工食	八六四
說明(夫役六人月支銀七十二元年共支銀如上列)	
第二項 辦公費	四、六八〇
第一目 郵電	四八〇
說明(郵政約共支銀五元電報約支銀二十元電話約支銀十五元月共支銀四十元年共支銀如上列)	
第二目 文具	一、八〇〇
說明(紙張約支銀五十元筆墨約支銀十元印刷約支銀八十元雜項約支銀十元月共約支銀一百五十元年共支銀如上列)	
第三目 購置	六〇〇
說明(應用器具裝修均屬之月約五十元年共支銀如上列)	
第四目 消費	一、八〇〇
說明(茶水約支銀二十元電燈約支銀五十元煤炭約支銀八十元月共支銀一百五十元年共支銀如上列)	
第三項 雜費	二、五二〇
第一目 書報	六〇〇
說明(圖書雜誌報章廣告月約五十元年共支銀如上列)	
第二目 雜支	一、九二〇
說明(一應日用均屬之月約一百六十元年共支銀如上列)	

附錄二 國民政府衛生部編制表

衛生部部長
- 總醫官
  - 醫務處……處長……處員
  - 保健處……處長……處員
  - 祕書處……處長……處員
  - 公益室
  - 顧問室……高等顧問……顧問
  - 技術室……技正……技士
- 總醫官
  - 中央海關檢驗所……所長
  - 中央檢疫事務所……所長
  - 傳染病院……院長
  - 中央衛生試驗所……所長
  - 中國藥制編審委員會……委員長
  - 中央衛生委員會……委員長
  - 公共衛生專門學校……校長
  - 產科專門學校……校長
  - 衛生陳列所……所長
  - 衛生材料所……所長

附註
一、隸部各處以下、照例分科、惟科長一職、現因經費困難、擬暫緩設、凡各處員概由處長督率之、
二、右表所列執行機關、本擬同時設立、爲顧慮經濟起見、擬分別緩急、逐漸舉辦、

附錄三 國民政府衛生行政機關系統表

國民政府衛生部
- 中央衛生行政機關
  - 中央海關檢驗所
  - 中央檢疫事務所
  - 傳染病院
  - 中央衛生試驗所
  - 中國藥制編審委員會
  - 中央衛生委員會
  - 公共衛生專門學校
  - 產科專門學校
  - 衛生陳列所
  - 衛生材料所
- 地方衛生行政機關
  - (省)衛生所—(縣)衛生局
  - (鄉)衛生事務所—(市)市政府—衛生局—(區)衛生事務所

(二)上海特別市衛生局化驗自流井水質報告書

第一處
水別 自流井水
採取日期 八月八日
採取地點 閘北胡家木橋慶吉里
請求者 慶吉里房客聯合會
試驗結果
甲 物理的
溫度 二八•五(攝氏)
色 v.
嗅 f. c. g.
乙 化學的
游離錏 一•三六
胎中錏 ○•○五四
弱礬氣 微量
強礬氣 六•二七
氯 九•二
需要養 五•八
鐵 微量
固定硬度 三八q.p.m.
定質總數 六五二•七
丙 細菌的 (二十四小時)
每c.c.水中細菌數 一三五○
青苦及細菌數
丁 斷定
此水不合爲飲料

第二處
水別 自流水井
採取日期 八月八日
採取地點 閘北胡家木橋福惠里
請求者 福惠里房客聯合會
試驗結果
甲 物理的
溫度 二十九(攝氏)
色 V. 七十y.
嗅 三○•
乙 化學的
游離錏 一•八四
胎中錏 ○•一二八
強礬氣 四•七五
氯 九•六
需要養 四•五
鐵 微量
固定硬度 四七•一
定質總數 六九一
丙 細菌的
每c.c.水中之細菌數 三○五○
丁 斷定
此水不合爲飲料

(三)上海特別市衛生局防疫注射第二次報告書(八月一日至十五日)

處所	地點	人數
本局職員公役等	本局及閘北工巡捐局衛生分局	二百四十六人
邑廟救火會	邑廟	二八人
天主堂	董家渡	四十七人
一區警察署	毛家弄口	六十八人
一區一分所	普渡橋	九十九人
一區二分所	城隍廟	三十八人
一區三分所	水仙宮	三十八人
青年會	四川路	一百三十四人
苦力車夫福音會	閘北	二十八人
法界青年會	敏體尼陰路	二十七人
水巡隊	毛家弄東口江內	二十七人
二區總署	肇周路	一百三十四人
二區一分所	沉香閣	一百人
二區二分所	余公祠	四十五人
游巡二隊	唐家灣	十五人
陸家嘴廟	閘北	十七人
三區總署	浦東爛泥渡	三十四人
三區一分所	楊家渡	七十九人
三區二分所	洋涇市	一百另九人
游巡三隊	陸家嘴	一百另六人
四區總署	閘北長安路	一百九十二人
四區一分所	閘北蒙古路	一百另五人
四區二分所	閘北求安路求安里	八十五人
四區三分所	眞茹	五十四人
保安二隊即遊巡四隊	閘北恆豐路水木公所	一百三十三人
五區總署	閘北寶山路天吉里	一百九十五人
五區一分所	虬江路	一百三十四人
五區二分所	龔家宅	八十七人
五區三分所	胡家木橋	五十九人
五區四分所	引翔鄉	八十八人
五區五分所	江灣鎮	九十一人
六區總署	曹家渡	二百五十八人
六區一分所	北新涇	五十六人
六區二分所	徐家匯	七十二人
吳淞局	吳淞鎮	九十人
吳淞二署	蘊草浜	九十人
大康絲廠	香烟橋	三十六人
特別市財政局	新西區	三十五人
青年會新村	浦東	八十人
特別市工務局	閘北工務局	二百另五人
共計(八月一日起至十五日止)		三千五百二十八人

上海社會

黎羣鐸女士自殺原因 (沈)

黎羣鐸女士學問很深，人格完善，此次蹈海自殺，聞者無不惋惜。其自殺經過情形，曾誌本報。惟其自殺眞因，究竟爲何，不易推想。日前黎女士女友給其友人信中有「鐸之死，因身體日弱，有志難酬，憤而自殺。也是因爲北京庸醫診視不愼，直截的告訴她說她患的是慢性盲腸炎，無醫好希望，不過拖延時日而已，她聽到此話，無異聽見死刑的宣告，於是決心自殺」等語。據此信看來，身弱多病，是促成黎女士自殺之原因。黎女士給其女友遺書中，有云「茲寄上口姊的遺書兩封，她的哀辭，我也做了一半，因爲病了，無力再續，均請轉告某先生可見」在自殺以前，黎女士還是從容做文；做了一半而無力再續，其病苦之利害亦可想而知。黎女士生前，本甚積極，並無厭世思想，茲覓得去年五月間致其女友手蹟一通，照錄於下，黎女士抱負之偉大不難推見一二。至於黎女士在船上遺物，只有一手提箱，一草帽，當時由船主交由英領事館，由領事館轉交交涉使署，日前已由其友人向該署領取，箱中只有自來水筆等另物。

我的毅姊：

島國櫻花，承你寄贈，往日想目象中柔媚的大和魂，已在這一片紅英上表現無餘了！你近日身體無恙，專力求學，更教故人聽了忻喜。我也常常想：世界上到底什麼事有眞樂？我的答案是：在求知的進程上有眞樂。知識無限，所以我們這條進程，也越走越新奇，如同找新大陸的探險隊，看見一叢茅草，他們是以樂得手舞足蹈起來；在求知的長途中，實在充滿了這種奇趣，毅姊，我在東南五年不過作了一點準備工夫，以後正想努力登上我理想的長途，排除一切的一切，以期淘醉全生命於智識之淵親愛的姊姊，你嘉許我這種願望麼？故國事，回首不得，我也不願多告你，祝你精神愉快！再來信。 你的鐸妹五月十三號

冰淇淋大王蠻行 (灤)

美國人克勞蘭 C. F. Crawley 在滬推銷凡而佛脫Valevt 紙包冰淇淋、已閱多年、獲利巨萬、因有上海冰淇淋大王之雅號、識者均以此名稱之、其店開設南京路四川路轉角、每日將紙包冰淇淋送至各承銷處、生意興隆、應接不暇、故每年夏季、實爲克勞蘭最得意之秋也、前晚八點半鐘、克氏自駕汽車兜風、馳至法租界、因覺汽車橡皮輪蝕汽、卽向霞飛路寶隆衖口七八六號門牌美孚汽油行打汽、汽已打足、克氏向該行職員韓廷揚索取量尺、(西名司的克Stick)以驗車中汽油之多寡、韓卽以量尺授之、克氏見量尺略沾油污、不問情由、竟將量尺向韓身上衣服楷擦、衣服旣破、復伸拳將韓上下身毆打、韓身矮力弱、克氏則體胖力大、不能抵抗、致臂腿均受創傷、一時不能動彈、其時行內外圍觀者、見克氏如此蠻暴凶狠、咸不敢逼近、徒抱不平耳、後經人大聲喝阻、韓卽乘坐黃包車奔告該行大班格雷海姆K. E. Graham 格氏見韓因服務者遭毆、心甚不安、謂向識克氏、必將其人送案嚴懲、昨日格氏一面送韓至醫院醫治、一面會同該行常年律師、呈請美領事將克氏拘案、上午九時美領事將原被兩造略審一過、克氏當堂又復頑強不認毆人之過、聲言今日被告律師未到、請展期再審、美領事當即宣告下星期二(念二日)上午九時原被兩造及律師到堂再審、一重無理毆人案、未知如何了結也、

記事

陳小妹已非處女

江北女子陳小妹、年十九歲、在裕豐紗廠做工、住宿於平涼路該廠之工房、被男工劉科祥姦污、控經臨時法院訊據女供係初次被劉破身、劉供與女自二月起姘識、前後姦宿三次、而據醫生檢驗報告、則云小妹猶係處女、各異其說、殊難定讞、諭將該女重復送往醫院鑑定再核、茲悉臨時法院業已將陳小妹送矢某醫院檢驗後、據該醫院書面報告、以驗得陳女確係與人交合、惟不能斷定次數、昨日下午由曹汝彭推事復開庭傳集被害人及證人將劉科祥提案研訊、而各人所供仍與前同結果諭被告還押候定期宣判、

綁匪拒捕受傷人近兇

住居孟納拉路一百七十六號門牌之新仁記營造廠主何紹庭、前日下午二時被綁票擄上汽車、至倍開爾路、由何大聲喊救、被匪開槍擊傷、巡捕聞警到來、與匪格鬥、流彈擊傷路人趙大餘、當場追獲兩匪、帶入滙山捕房、茲悉受傷之何紹庭及趙大餘兩人、幸彈中腿際、均無大礙、至被拘之兩匪、由捕頭詰悉名錢興臨安人、黃正興紹興嵊縣人、並抄得手槍兩支、子彈數粒、昨晨解送臨時法院警務庭、由林彪推事偕觀審之美副領事升座研訊、據西探長潘林士投案訴明前情、又將槍彈呈案請求延期、又據一千五百八十七號華捕訴明追獲被告情形、繼據上海機器洗衣公司汽車夫俄人別可列下投稱、昨日下午三時駕駛運衣汽車、裝載洗潔衣服、送往倍開爾路美國軍營、駛經倍開爾路突聞槍聲、見有兩人一穿白衣、一穿黑衣奔逃、尚有一人受傷臥於地上、由我將其車送至滙山捕房、云云、林推事核供向兩被告略訊一過、諭飭押候改期再訊、

與夫離婚 始作此下賤生涯

住居狄思威路七百二十三號門牌之蘇州女子張自蓮、現年二十三歲、前因仙人跳案被控於臨時法院、訊供之下、以所控無證、判令撤銷、陳女自釋放後、不思悔悟、甘作下流、易名張琴芳、專在外灘花園內拖拉狎客賣淫、前晚又在花園內與外國水手並坐、正在勾肩搭背、情話喁喁之際、被十四號二百六十八號兩西捕查見、將張女拘入總巡捕房、轉送女所收押、昨解法院警務庭張女身穿粉紅色長馬甲、足登革履、長統白絲襪、衫財嗚嗚而泣、聲稱因與夫離婚後無人贍養、祇得作此下賤生涯、乃狂笑、林推事判令罰洋十元、或拘役三天、

惡鴇

前日有十八歲揚州女子朱貴紅、投老閘捕房訴稱、於民國十四年由母親將我押入福建路久安里七百十五號門牌雉妓院、被婦王徐氏處勒逼接客、期限四年、每年包價六十五元、迄已兩年、平日屢遭撻婦虐待、苦不堪言、故而逃出求援、捕頭核供卽派西捕頭康生華三道頭郭阿桂前往、將王徐氏拘獲帶入捕房、控其販賣婦女朱貴紅、及私設無照妓院、昨解法院警務庭被告延張嘉惠律師到庭辯護、林推事核供判王徐氏無照案處罰金九十元、另案着交一千元舖保、候改期再訊、

誰家幼女失蹤

寶山縣彭浦鄉保衛團第三支團團丁前日上午在中興路查見年約三歲之迷路女孩一口、該孩小白面頂梳一小辮、身穿藍地方塊洋布短衫、舊洋布褲、赤足、不能言語、經甲長程子卿留養團內、一面出示招領、

離婚案再試和解

本邑塘灣鄉農民陳云山之女陳月英、招贅丁月山之子丁金祥爲子、連生兩孩、詎產後即殤、茲陳月英在地審廳狀訴乃夫因尋花問柳、患有梅毒、以致不能傳代、請求離異、曾奉審理被告未到、昨日又爲審期、原被均到、由趙推事開第四庭審理、原告訴稱被告不但有梅毒、還有狂賭之癖、請求離異、質之被告供稱、井未生過梅毒、實患瘡疥、現已痊癒、亦不賭錢、三年內因營業正好、曾賺洋一千元、要我離異、我實不願、問官遂試行和解、無效、遂命兩造各繳鑑定費念元、以便將被告及所生尸送往醫院檢驗、並諭先行在外和解、以十日爲限、逾期卽交鑑定費驗明後再行判決、

影界新聲

▲明星公司新片衞女士的職業、係洪深導演、丁子明主演、邇來趕攝將竣、前日(十八)攝東華銀行營業部一幕、布置堂皇、形式畢肖、縱橫可三數丈、其大無朋、正值營業時間、提欵付欵者絡繹不絕、辦事行員栗六異常、新由書記升任之儲蓄主任衞女士(丁子明飾)明眸皓齒、笑靨面迎人、但見其日講指畫、克盡厥職、而其他行員、目不轉睛、注視彼美、幾將不暇治事、描寫急色兒醜態、刻劃入微、此場共三十餘鏡頭、聞布景費時三永日、亦爲該片中最吃緊處也、

▲民新攝製侯曜導演之滑稽諷刺片『月老離婚』、以描寫人間精神上及體格上不配合之夫婦、所用之角色有漂亮博士、配鄉下大姑娘、有八股先生配風騷大姐、有矮陀子配肥胖婦等、窮極奇醜、見者捧腹、

▲天一青年影片公司」劉關張大破黃巾」、與天青劇社愛羣劇「鐘聲」、前此公演、曾轟動海上、雖震於該劇之名、殊未能一解渴望、因而要求復演者、實繁有徒、自此次「大破黃巾」與「鐘聲」於二十一號起、同時在中央戲院復演之消息宣佈後、外埠人士、態度尤爲熱烈、連日來據各方暨調查所得、蘇杭等處及附近各埠已有不少人到滬、其中有少數專爲參觀該劇而來、聞日來仍有陸續來滬者、預料開演時之盛況殆將駕初次而上之、

白相先生鄉游記(十九) (蝸)

梅老板說了兩句，中間稍停一停，又欣然說道：『白先生，這是你的運氣！這位趙先生，他父親是前清探花，我們鄉裏總算是有名氣的人家。他自已大學畢業，到過日本，到過美國，回國那年，鄉裏的親戚朋友都以爲他這一回回國，大官總有得做了。誰知道他回國以後，不但不去做官，連里門也不出一步。他自己下田耕種，自己下廚燒飯；有時拿了書在草地上躺着看，有時閉着眼睛看那草地上的牛羊奔走，好像他自己特別有樂趣一樣。後來，他更奇了！白天做了農事，晚上拿着綁蛇皮的毛竹筒，到茶店裏去唱新聞。他唱的新聞，又新鮮，又有趣，聽的人都會被他迷醉了。——這是我們的機會了，我們且進去聽一遭。』

白相先生聽見梅老板津津有味地談來，頓時勾起一個回憶：

『在中學讀書時，我也那麼歡喜文藝，有一天，先生教我們看老殘遊記，那段白妞說書，使我看了又看。後來，不知道怎樣一來鑽到銅錢洞裏去，昏天黑地，只看見白晃晃的銀子，黃澄澄的金子，別的什麼也看不見了。要不是這番到鄉下來，文藝的興趣永遠也不會浮起來。今天聽見這茶居有人唱新聞，又是這般人物在演唱，好像又回復讀老殘遊記的舊印象了。——自然機會難得，非得進去聽一遭不可的。』

他這麼回憶，癡呆了一回。梅老板見他癡呆着，以爲他不歡喜去聽，便問道：

「白先生，你不喜這個嗎歡?」

白先生趕忙答道：「不，不，我是十分歡喜去聽的，不過說起唱書，我又回想到從前所讀的書了。」

(未完)

袁製 雞牌 骨痛精

功效：祛瘋散寒 去濕除痰 止痛消腫 舒筋活血

主治：瘋濕骨痛 筋絡牽痛 腦骨刺痛 鶴膝瘋痛 骨節酸楚 寒濕凝筋 邪痛感冒 肩背腰痛 手足拘攣 偏正頭瘋 酒瘋腳痛 半身不遂

(價目每瓶一元)

總發行 上海西新橋北首 濟華堂藥房

各大藥房 先施永安 新新公司 均有代售 函購另加郵費

國民黨之民權主義於間接民權之外復行直接民權(創制複決罷官諸權)

中央辦事處駐滬宣傳部

國民黨政綱對內政策第九條

清查戶口整理耕地調正糧食之產銷以謀民食之均足

教育

勵行教育普及以全力發展兒童本位之教育整理學制系統增高教育經費並保障其獨立
——國民黨對內政綱之一

教科書審委會章程

國民政府教育行政委員會為改良教科書起見、特組織教科書審查委員會、該會章程、業經第九十二次會議議決、茲錄如下、

第一條、國民政府教育行政委員會、為改良中小學各系教科書起見、特組織教科書審查委員會、第二條、審查委員會、以教育行政委員會之各系教科書審查委員組織之、第三條、審查委員會、依教科書之性質、分為五系、甲、國文、國語、乙、外國語、丙、歷史、地理、及社會科學等、丁、算學自然科學及職業各科、戊、音樂、圖畫、手工、第四條、各系教科書審查委員、由教育行政委員會選擇國內專門學者、教育行政機關職員、及公私立各校教員中對於各該系研究有得者、聘任或派充之、第五條、各系教科書審查委員為教科書上公共事項、得開聯席會議、第六條、教科書審查委員會、由教育行政委員會指定總主任一人、為聯席會議主席、總理會務、及系主任五人、為各該系會議主席、襄理會務、第七條、審查委員會之職務如左、一、關於審查規則之起草及決定事項、二、審查坊間出版及學校編定之教科書、第八條、審查委員會所審定之教科書、經教育行政委員會核定、轉飭各校採用、第九條、審查委員會委員得酌支夫馬費、第十條審查委員會為辦理庶務文書、得由教育行政委員會調用相當人員充之、第十一條、本章程如有未盡事宜、得由教育行政委員會修改之、

南京市私立學校三種規程

南京市教育局、根據國民政府教育行政委員會公布私立學校規程、訂定私立學校規程三種、分誌於下

▲私立學校規程

第一條凡私人或私法團設立之學校、為私立學校、外國人設立及教會設立之學校均屬之、第二條私立學校、須受本局之監督及指導、第三條私立學校之名稱、應明確標示學校之種類、并須於校名上冠以私立二字、第四條、私立學校之設立及變更、須由校董會呈請本局核准、第四條、私立學校須由設立者推舉校董組織校董會、負學校經營之全責、校董會設立規程另訂之、第五條、第六條、私立學校之停辦、須由校董會呈請本局核准、其財產物業、須由市政府派員會同辦理、第七條、私立學校之校長、對董事會完全負責、執行校務職、教員由校長任免之、第八條、私立學校不得以外國人為校長、如有特別情形者、得另聘外國人為顧問、第九條、私立學校之組織、課程、教授時間、及其他一切事項、須根據現行教育法令辦理、第十條、私立學校、一律不得以宗教科目為必修科、亦不得在課內作宗教宣傳、第十一條、私立學校如有宗教儀式、不得強迫學生參加、第十二條、私立學校校務教務各事項、須遵照定章及命令隨時呈報、第十三條、私立學校辦理不善、或違背法令者、本局得隨時解散之、第十四條、凡未經立案之私立學校、應於本規程頒布後呈請立案、第十五條、本規程自公布日施行、

▲私立學校校董會設立規程

第一條、私立學校以校董會為其設立者之代表、負經營學校之全責、校董會之設立、須由其設立者開具左列各事項、呈經本局核准、一、目的、二、名稱、三、事務所所在地、四、關於校董會之組織及職權之規定、五、關於設立者全體大會及校董會會議之規定、六、關於資產或資金或其他收入之規定、此項呈文、在中小學校董會、應呈本局核准立案、在大學及專門學校校董會、應呈本局轉呈教育行政委員會核准立案、第二條、校董會依第一條之規定、呈經本局核准設立後、須於一個月內開具左列各事項、呈請本局立案、一、名稱、二、事務所所在地、三、設立批准年月日、四、資產或資金或其他收入之詳細目錄、五、校董姓名籍貫職業及住址、以上所揭第二項及第四項五項、如有變更時、須於七日內呈請本局備案、第三條、校董會之職權、以左列各項為原則、但因特別情形、經本局特准者、不在此限、一、關於學校財務校董會之責任如左、一、經費之籌劃、二、預算及決算之審核、三、財產之保管、四、財務之監察、五、其他財務事項、二、關於學校行政、由校董會選任校長、應得本局認可、惟所選校長確有失職時、得隨時改選之、第四條、校董會事務、得由校董會聘任職員、依校董會之決議處理之、第五條、本局於必要時、得查該校董會之事務及財務狀況、第六條、校董會所設立學校、因事解散時、校董會應於七日內呈請本局、派員會同清理其財產、清理了結時、由清理人呈報本局、第七條、校董會所設立學校、因事解散時、校董會呈經本局許可、得以其財產助其他教育事業、第八條、校董會所設立學校、既經解散、其財產無所歸屬時、由本局處置之、第九條、關於校董會債權債務諸事項發生糾葛時、歸司法官廳處理、第十條、校董會自身之解散、除因事由本局撤銷其立案當然解散者外、須得本局之許可、第十一條、校董會非經本局許可、不得自行解散其所設立學校、第十二條、校董會須於每會計年度終結後三十日內、詳載左列事項、連同財產目錄呈報本局、一、所設立學校校務狀況、二、前年度內所辦重要事件、三、前年度收支金額及項目、第十三條、外國人不得為校董、但有特別情形者、得酌量充任、惟中國人董事名額、須佔多數、不得以外國人為董事長及主席、第十四條、本規程自公布日施行、

▲私立學校立案規程

第一條、本市私立中小學、暨私立大學附設之中小學、須由校董會呈經本局立案、各校呈請立案時、其呈文及附屬書類、均須詳細繕呈本局查核、私立大學及專門學校、均呈由本局轉呈國民政府教育行政委員會立案、第二條、凡市內設立學校、須具有下列各項所定者、方得呈請立案、甲、經費、一、有確定之資產或資金、其租息足以維持其學校之常年經費者二、或於確定之資產資金外、并有其他確實收入、足以維持其學校之常年經費者、三、或并無確定之資產資金、而另有其他確實收入、足以維持其學校之常年經費者、乙、設備、須有相當之校地校舍運動場、及校具教具各項、丙、教職員、學校教職員、須以合於法定資格者充任之、校長不得以外國人充任、第三條、凡市內私立學校呈請立案時、須開其左列各事項、并繪具全校平面圖、及說明書、附呈備查、私立大學暨專門學校、須備同樣者兩份、一存本局、一由本局轉呈中央教育行政委員會、一、學校名稱、(如有外國文名稱者亦應列入)二、學校種類、三、校址、四、編制及課程、五、教職員一覽表、六、學生一覽表、七、經費及維持方法、八、教科書及參考書目錄、九、教授用具、及運動器具、儀器標本目錄、第四條、本局對於所准予立案之學校、認為措施失當成績不良者、得撤銷其立案、第五條、巳經立案之學校、如欲變更或廢止時、須呈經本局核准、第六條、凡經本局准予設立之學校、須於成立後三個月內、係照本規程呈請立案、第七條、凡未經呈准本局立案之學校、其學生在學及畢業資格一律無效、第八條、本規程自公布日施行、

四中大通令 免先烈趙聲子弟學費

國立第四中山大學、為免收先烈趙聲兄弟子女之入學學費事、通令本大學區各中學及丹徒縣教育局云、為令遵事、案准江蘇省政府公函內開、案據丹徒公民趙光呈稱、竊光長兄聲、次兄念伯、從事革命、為國捐軀、宏願未償、九京抱恨、凡屬同志、靡不興嗟、幸我義師、終伸此志、行見直搗幽燕、犂庭掃穴、先靈有知、亦可瞑目、求仁赴義、個人初無望報之心、考績論功、國家自有酬庸之典、伏思十餘年來、寒家兄弟、死亡幽逃、所有家產屢被查抄、養育之資、已無所出、教育之費、更望彙籌、窮困餘生、子女因之失學、不揣冒昧、瀝陳下情、擬請通令本省各學校、准予寒家子姪、免費入學、以示優待、在國家追思先烈、原非以此示恩、在逝者自顧後人、亦當同深感德、謹將子姪名數年齡、呈候鈞鑒、伏乞俯賜核准、不勝屏營之至、再陳者、先兄墳墓、因家貧歲久失修、可否飭令丹徒縣知事、會同家屬估工、由公家酌撥若干元、以資修葺之處、并請鈞奪施行等情、據此、當經提出省政府第二十五次政務會議議決、准予免費入學、修葺墳墓、分別函大學區令民政廳、照辦等因、除批示并分行外、相應錄案并抄同名單、函請貴部查照辦理、並希見復為荷、等因、並附名單、准此、查先烈趙聲、及共弟念伯、從事革命、為國捐軀、既經省政府政務會議議決、准其子女免費入學、以示優待、除函復並分行外、合行抄發名單、令仰該校(令教育局則云該局轉知所屬各校一體)遵照辦理此令、

浙一中 第一部積極改進

浙江省立一中第一部、自校長蔣夢麟委楊廉為主任後、對於部務極力改進、廢除總務長教務長等名稱、而設立部務委員會、議決并執行校中一切事務、以免有獨裁之弊、茲將該校迭次部務會議之重要議案錄下、一、關於招生方面、組織招生委員會、用密封法考試、拒絕私人來函證明資格、并推定各科教員分類出題、各班有餘額、酌收插班生、二、關於教務方面、組織課程標準委員會、擬定各級各科應有之章程、并學分數本等、對於理科、各校向多輕視、決力矯此弊、尤注意養成科學的習慣、以為將來造成建設人才之基礎、關於提高程度一層、均以現在一般的中學程度實嫌過淺、而高中畢業能直接考入大學本科者、尤為難得、所以課本之採用、極為注意、力求學生澈底了解、此外又組織各科教授會、三、關於訓育方面、主張絕對嚴格、根據全省中學校長、決議之、學生一律着制服、組織訓育委員會、其訓育方針仿黨的辦法、分組區等級、由教員指導之、并使軍隊化、以養成很有紀律的學生、四、關於事務方面、注意學生衛生、如飲食、沐浴室、廁所以及自修室寢室等、力求清潔、并設備多種游藝器具、以供學生之娛樂云、

上海市教局 調查校舍結果(一)

上海特別市教育局、連日對於視察各校校舍、不遺餘力、其結果發見許多危險、茲將該局視察所得、一一披露如下、(一)萬竹小學、該校校舍合新舊二部而成、新者落成於去歲、以鐵筋混泥築成三層洋樓、尚屬鞏固、惟樓之昇降、僅一扶梯、以六七百學生、同時聚於一樓、若有緩急、難於逃避、故學校建築不同於他屋、甚望本市以後建造學校必須由官廳派人指導也、至該校舊有建築、至今近二十年、有大屋一幢、為該校校舍之主體、二層洋樓、共約二十餘教室、屋之北牆、初築時以鹽工不週密、右角即稍傾斜、其後日甚一日、至於現在、全屋重量、均向此角傾斜、歙仄時甚、然以石灰年年塗飾、不見內容、及剝剝細察、則見磚層凌亂、各層相離、或至半寸、此即坍場之預兆也、此屋之中間垂樑、牆垛過狹、有一垛竟至內傾、一旦北角崩圮、此垛必倒、樑亦隨折、而全屋坍矣、八百小兒何處托命、更有甚者、此屋之外、尚有一幢、年歲尤久、亦屬二層洋樓、一半向北傾斜、屋牆從中縱斷、全屋到處龜裂、每年雖照例作太平之粉飾、無如筋骨衰朽、難見光輝、其所以至今不倒者、實緣右鄰建築甚堅、牆壁雄厚、正如壯者扶弱、一肩扛之、該校得免於摧折、據築技師言、此屋除翻造外、沒有辦法、然而以今日之教育經費言、吾人惟有太息而已、

上海學聯會 致朱經農書

「急流勇退識時勢之俊傑」

上海學生聯合會、昨致市教育局局長朱經農函云、頃見報端有先生辭職消息一則、閱悉之餘、曷勝欽佩、先生於衆怨沸騰之中、毅然引去、蓋所謂急流勇退、識時勢之俊傑也、或謂狡黠政客、喜施以退為進之慣技、先生不無是項嫌疑、其然豈其然乎、吾知先生決不致出此也、令譽前途、端賴於是、望先生實利圖之、

本埠學校雜訊

▲新聞大學 呂班路新聞大學函授科、創辦三載、學員遍海內外、所出講義、有實驗採訪學、實驗編輯學、實驗標題學、世界新聞史、新聞學概論、等多種、根據經驗、闡明學理、皆屬名貴之作、昨行第三屆畢業禮、此次畢業者、計海外一百五十七人、國內四百二十一人、該校男女同學、半年畢業、學費十元、選科則二月即可畢業云、

▲儉德公學 儉德儲蓄會儉德公學、自前歲創辦夜學部以來、成績昭著、本年春季、因閘北一帶、夜間戒嚴、暫行停課、現該校為便利一班青年補習起見、由黃嘉惠担任、重行舉辦、巳定於九月二日開課、定有群章、以備各界索閱、并定有免費辦法、以事鼓勵、

▲總商會商業夜校 總商會商業夜校、本學期章程、業已出版、所聘教員、均係名流、周孟鈞為教務長、丁屏雨為簿記會計學教員、俞錫九張天階為英文教員、曹恂卿為國文教員、茲定八月二十二三四日考試新生、二十五日開課云、

▲廣東有恆公學 廣東有恆公學、定八月二十七晚假座廣東浸信會堂、舉行一週紀念會、並有黨化之餘興、注重宣傳、使參觀者、均得接受三民主義云、

▲上海女學 南成都路上海女學、於前日開學、行秋季始業禮、該校課程、注重國文、英算、音樂、舞蹈各科、業於昨日正式上課、

▲培明女學 麥根路培明女學、自俞康先生接辦後、即請毛淑賢女士為校長、銳意整頓、大加刷新、現定八月二十日開學、

▲金陵公學 梧州路上海金陵大學同學會第一公學、日夜校男女生部、初中及小學各級新生、俱定於今日試驗、二十二日正式上課、

▲明德學校 北四川路明德學校、近設初級中學、課程完全照新編學制、教員已聘定多人、俱為富於經驗學識者、該校並設晨夜學部、以增進工商界青年學識云、

▲兩江女體專 西門方斜路兩江女子體育專門學校、歷屆畢業生、服務各地、成績甚著、而該校校長陸禮華女士、對於各屆畢業生、介紹指導、不遺餘力、故此次第五屆畢業學生、巳多數就聘、

八屆遠東運動會籌備訊(廿三)

□昨日排球比賽結果

▲華南以二對零勝華東

全國預選之排球比賽、為華東與華南二隊、曾於本月十七日舉行一次、結果華南以二對零大勝華東、昨日下午五時、二隊又在勞神父路中華足球場作第二次之比賽、以決代表權、結果華南又以二對零獲最後勝利、華南隊既二次獲勝、則將來遠東大會中、該隊當代表出席云、

□華北與華東網球預選今日開始

▲刁作謙與江道章──林祖光與顏榮生

▲今日下午五時在中華網球場

全國網球預選、自今日起開始比賽、地點在中華網球場由康悌路大門出入、與賽者為華北刁作謙與華東江道章、林祖光與顏榮生、四君球藝超羣、今日角逐一場、當有一場激戰也、

□田徑賽今日作最後一次之檢察

我國田徑賽選手、自入訓練所以來、每日皆由指導員華領在中華田徑賽場練習、並於每星期考察成績一次、俾知有無進步、茲以大會在即、故今日作最後一日之檢察、以定各選手之代表資格云、

□今晚中籃隊與麥令斯比賽

▲午後八時在勞神父路籃球房

中國籃球隊與麥令斯約定之五次友誼比賽、第一次我國得勝、第二次麥令斯得勝、今晚為第三次之比賽、時間地點門票皆與從前相同、茲不贅述、

□華東與華南女子排球決賽

▲今日下午五時在勞神父路足球場

全國預選之女子排球比賽、曾於前日(十八日)舉行第一次、結果華南隊以二比零、戰勝華東隊、今日下午五時、二隊仍須在足球場作第二次之比賽、若華南再勝、則可奪得出席本屆遠東運動大會之代表權、但按華東隊前日雖為華南隊所戰敗、然其實力尚覺不弱、苟能於今日一鼓作氣、勇往直前、想亦能反敗為勝也、

□女子網球代表李彩英昨日抵滬

本屆遠東大會、有女子網球表演一項、各國皆有代表參加、我國方面、現有李彩英女士者、巳香港乘天洋丸來滬、不日即將出席遠東大會表演網球云、

□張伯苓電告來滬

中華體育協進會、昨接張伯苓先生來電、知張君巳由天津乘新銘輪船啟程來滬、主持本屆大會一切事宜云、

□日本女子排球隊員將來滬

日昨中華體育協進會接日本體育協會來電、謂所派女子排球隊員、不日即可到滬、

□大會獎品又有一批捐助

昨日上午中華體育協進會、收到王錫記送來大銀杯一只、又王錫蕃君亦贈銀杯一只、此外尚有施德瑜先生對於華東女子排球隊、亦贈橡皮鞋十八雙云、

□全國游泳預選比賽

▲地點 四川路青年會

▲日期 星期六(念號)晚八時

▲比賽員名單 謝寶宗、黃茂源、黃義和、(新加坡)、李榮耀、李榮漢、胡民騰、吉雲起、李誠元、葉福祥、陳石椿、曾仁錦、沈元首、汪樹棠、李烈志、李使飛、(華東)胡泳、聶清、黃雲、彭勇炎、黎荃、陳全玳、(華中)

▲職員名單 裁判員(馬約翰)發令員(黃元道)計時員(容啓兆、錢一勤、王文麟)終點裁判員(謝惠源、盧觀祥、劉雪樵、報告員(阮維揚)紀錄員(費毓洪)監察員(杜連科、陳富章)檢錄員(黃文建)執行幹事(沈嗣良)管理員(凌希陶)

▲比賽節目 一、五十米(自由式)謝寶宗、黃茂源、李榮漢、陳石椿、葉福祥、胡泳、聶清、黃雲、彭勇炎、二、一百米(自由式)李榮耀、黃義和、謝寶宗、胡泳、聶清、三、一百米(仰式)李城元、彭勇炎、胡泳四、二百米(蛙式)胡民騰、曾仁錦、沈元首、謝寶宗、五、四百米(自由式)黎荃、陳全玳、黃義和、吉雲起、黃茂源、六、千五百米(自由式)黎荃、陳全玳、黃茂源、吉雲起、汪樹棠、李烈志、李使飛、七、賞換游泳、(擬選四人五十米之成績最優者組織之)、八、表演各種跳躍、如一次不能賽完、擬於下星期一晚八時、再在青年會續賽、入場券樓上小洋二角、樓下小洋四角、

□昨日草地網球比賽結果

國際草地網球比賽、昨日中華隊五組、與南草地西人五組比賽、總結果為十二與三之比、中華隊失敗、

□菲律濱與麥令司比賽棒球

▲今日下午三時在棒球場

菲律濱棒球隊約定美艦麥令斯、於今日下午三時在中華棒球場作友誼比賽、以資練習、

愛皮西牌 涼爽汗衫 吸汗爽身

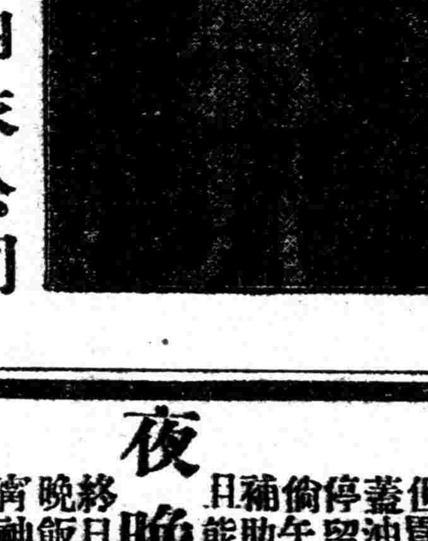

南京路四九六 中國內衣公司

介紹名相家 志清女士

自辛亥革後幾經變故因時得觀友談及女士相法奇靈屢往就教所言輒驗心折之至莫名欽佩日前偕長女往南京路進香虹廟途經華盛頓鏽表行門前甫悉女士移寓該處趁便造訪詢以長女婚事數日後女士所言果驗深崇指點曷勝感激為特登報介紹滬上各界人士如有猶豫不決之事請往一談方知氏言之不謬也●寓邵萬生西民永里便是介紹二法租界望志路二百十八號趙公館相金一元電話中央入二八二七號

女士相法海內馳名來滬多年各界信仰氏隨夫游宦南省

康健新法

早晨康健法
早晨為全日工作之始，倘服(百齡機)三片，勞心者不傷腦筋，勞力者不傷筋骨，因(百齡機)藥片，腦筋與筋骨並補，勞則補之，病由何起，

午中康健法
每日三餐，惟午餐最豐，油膩雜進，只圖一時適口；但胃弱者，竟因此而致病；蓋油膩最難消化，停留胃中，百病斯起；倘午飯後服(百齡機)三片，補助消化力，非但百病無憂，且能藉藥力得五穀之滋養，

夜晚康健法
終日勞苦，全靠一夜安臥，晚飯後服(百齡機)三片，甯神補氣，安眠酣暢，永無失眠之症，不論男女老幼，服此試行一二月，永無疾病之憂，長保康健之樂，試服三天，立見奇效，

百齡機
小瓶一元每打十元
大瓶二元每打廿元
各大藥房均有出售
外埠函購郵票通用

上海愛多亞路 九福公司發行

中央宣傳部駐滬辦事處

前敵之前敵

十六年八月二十日
國民革命軍第二路總指揮部政治訓練部編

專載

國民革命軍二路總政訓部　廖仲凱先生殉難二週年宣傳大綱

(一)

廖仲凱先生是　孫總理的忠實信徒，三民主義的實行者，盡力革命二十餘年，其豐烈功勳，在我們黨的歷史和民衆中，永遠地留着其偉大人格，是我們革命的行動者絕好的模範，不幸於前年八月二十日，在廣州中央黨部門首，爲反革命派暗兇殘害！　廖先生的死，是明明白白，爲實行三民主義，努力國民革命而死。　換言之；卽是殉主義以成仁，於廖先生本身，是很光榮的，但是我們的黨和政府，遽失了這個偉大的人物，是絕大的損失，我們當何等悲痛呢？　自廖先生逝世以來，已易二週年了。　在此期間，黨務發展的迅速，與軍事成功的偉大，爲數十年所未曾有，雖然可以告慰廖先生於地下，但因爲共產黨，在裏面把持操縱，和挑撥離間，以致黨國發生劇然的分裂；現更公然起來搗亂，以致國民革命猛進的當中，受了重大的打擊。　我們便覺得廖先生如不死，必不至使共產黨能弄到這樣田地；所以在今日廖先生二週年殉難紀念當中，我們不要徒然形式上的紀念，便算了事；我們常要幾繹廖先生奮鬥的精神來奮鬥，我們更明白他一生辛苦中所建樹的豐烈功勳，和平日所修養的偉大人格。

(二)

我們的總理，最初在東京集合十七省同志，組織中國同盟會本部，先生與其夫人何香凝女士，卽首先加入，便一心傾信總理，而盡力革命，與　孫總理共同患難二十餘年，担任重要職務，不避勞瘁，不怕挫折，而尤以長于經濟理財，及擘劃大計，裨益於革命爲最大，吾黨數十年革命運動屢受重大打擊，而仍保存一線生機，以再振作者，實是　廖先生的勳勞。

我們在今日紀念中，所應特別認識者一。

十二年春，楊希閔劉震寰等假　孫總理名義，驅逐陳炯明，迎　孫總理回廣州，而對於　孫總理致令，却陽奉陰違，以遂其殘民自利的野心，弄到革命策源地的廣州，名實相反，而當時國民黨的組織，甚形散漫，不過僅有一個外形而已！　孫總理便覺得中國國民黨，非實行改組，則不能担任中國國民革命巨大的使命，非創設黨軍，以爲先鋒，則不能掃除障礙，而實施黨的主張，自中國國民黨改組以後，中國的革命運動，受黨的領導而一日千里的發展，黃埔軍校成立後，則成立陸軍教導團，爲奉行黨義的軍隊，而掃除一切革命的障礙，盤據東江的陳炯明，南路的鄧本殷，廣州省垣的楊劉，和繼肅清，而得以統一廣東，以至於出師北伐。　改組中國國民黨的主張，爲中國國民黨的創造者，革命的導師　孫總理所決定，而輔助　總理以完成者，則爲廖仲凱先生；創辦黃埔軍校，訓練黨軍，以實行黨的主張者，爲深謀遠慮，亦肝膽心的蔣總司令。　而殫精竭力以勸助於開始者，則又爲廖仲凱先生；我們在今日紀念中，所應特別認識者二。

我國民黨以前數十年的革命運動，未有成功的緣故，是黨的主義，未能爲民衆所明瞭；革命的基礎，未能建築在民衆上面，國民黨改組後，廖先生卽辭去政治工作，——廣東省長，而專任黨務，——中央常務委員，兼工人部長，及農民部長，而努力於黨義的宣傳，並親到民衆中，去作實際工作，以領導百數十萬農工羣衆起來擁護我們國民黨，而幫助統一廣東，廖先生死後，農工羣衆，便失去領袖，而共產黨始得以乘間利用，我們現在便要加倍努力農工運動，使農工羣衆，而參加國民革命，所以我們在今日紀念中，應特別認識者三。

以上所舉三點；不過是其犖犖大者而已，其一生奮鬥中的勞績，實在是紀不勝紀，所以廖先生雖死，而廖先生豐烈的功勳，是永遠不死的。

(三)

廖先生在中國國民黨，歷來政治運動中，多任重職，而財政出納，均由廖先生一手經理，財政部長，財政廳長及一切關係黨國大計的財政問題，均非廖先生不能解決。　一方面固然是廖先生長於經濟學，而廉潔精神，却爲　總理及一般同志所信仰，廖先生不但自身清潔，身外無物，而且對於屬員是嚴明監督，不使無絲毫的中飽，爲其他理財者所難能而不可及，我們所應當仿效者一。

廖先生因職務繁多，每天至少須做十四五點鐘的工作，而每天必早起看書，每晚非看一二點鐘書，不能休息，無論怎樣忙碌，都不能有所或輟；所以廖先生的勳業，得隨其學問而俱進，廖先生於一切繁冗事務的處理，均出自一手，不敢自說一句勞苦的話，甚至於農民工人等糾紛事件，也親爲之解決，而不以爲繁厭。　所以一切經過廖先生辦理的事件，便沒有錯誤，我們所應當仿效者二。

廖先生一生盡力革命，是只知爲三民主義而奮鬥所以始終是忠實於三民主義，忠實於國民黨，凡有利於主義的進行，和利於黨的發展者，卽拚命做去，雖一切困難與危險，均有所不顧。　個人的出處，完全以黨的利益爲依歸，絕無絲毫個人利權，和意氣的爭執，而對於妨礙黨的發展，主義的施行的反動派，卽毫不姑息他的攻擊，務欲與之奮鬥到底，雖屢經陳炯明等反動派的挫折及拘禁絕不變其節操，我們所應當做效者三。

以上三點，也不過舉其大者而言，廖先生平日一舉一動，均足爲我們的模範，所以廖先生雖死，而廖先生偉大的人格是不死的。

(四)

廖先生的死，爲反革命派所狙擊而死，置廖先生於死的原因，就是共產黨徒陳其瑗等，以廖先生爲三民主義的忠實信徒，農工羣衆的領袖，而爲共產黨欺騙農工的大障礙物，所以便用其毒辣的手段，而置於死，并同時嫁罪於國民黨同志以實施其搗亂政策，一時雖然得售其奸計，但結局就水落石出，爲廖先生夫人，何香凝女士所查得，所以我們紀念廖先生應當爲廖先生報仇，而打倒陰謀險狠的共產黨。

廖先生當改組中國國民黨時，卽認定建立軍校，及扶植農工是國民革命的基本工作，廖先生說：「改組是求吾黨主義之實現，而必要的，改組以後，須要完成兩件事：就是建立軍校，及扶植農工，但是建立軍校，要有統一的組織，統一的意志，及統一的精神，扶植農工，則要使他們了解中國的現狀，并指導他們循着政治的軌道而行，此二事若有所成，則國民革命必能成功，國民的前途，也有很大的希望，若不能成功，我寧殉主義以成仁，不顧偸生以忍辱」。　現在建立軍校，使有統一的組織統一的意志等重大責任，已由蔣總司令所艱難奮鬥，以竟於成功。　我們應當繼續廖先生到民衆間做實際工作的精神，指導農工羣衆，循着政治軌道，而參加國民革命，我們還應依照　廖先生那種寧殉主義以成仁，不願偸生以忍辱的決心，與一切反革命派奮鬥，以達到完成國民革命。

(五)

繼續廖先生奮鬥的精神眞正的三民主義信徒團結起來。

打倒共產黨。

打倒帝國主義。

打倒軍閥及貪官污吏土豪劣紳等。

實行關稅自主。

廢除一切不平等條約。

完成國民革命。

三民主義萬歲。

論載

從法律上觀察之英兵强姦案

林振鏞

英兵强姦案，已經過了好幾個月了。　已由英按察使正式的宣告無罪了。　這幾時，我們偶然也聽得反對和咒罵的聲浪，可是有如空谷足音一樣；而且偏於感情方面的居多，對於法律和事實上絕少研究。其結果是隔靴搔癢，一無所補。　我以爲這案案情，是非常重大的，固然所關係的，祇及一個婦女。　但是侵犯國體，蔑視人道，已是狠顯明的呈露了。　這是固然是需要民氣爲後盾，但也要想出道理來折服其心，所以我們首先要將本案案情，以英美法律來研究一番。　平心靜氣的，先採討出這種判決，何以會不合理，然後據法力爭。　如果仍不濟事，就可以武裝起來，理直氣壯的去打倒這種暴恣專橫的帝國主義者，或者我們又以上訴到國際法庭去。　反之，在我們未得到相當法律上之根據前，如果以意氣從事，天天的信口亂罵；他們便可以藏起法律的面具來說：這是我們法律規定的呀！在領事裁判權未曾收回以前，誰叫你不能將此案歸於你的管轄？我們的法律，是根據於羅馬法，羅馬法又是百法所匯萃的。　所以我們的法律，算是世界上唯一完善的法，你們是次殖民地的法，怎可相提並論呢？

我們儘可平心的聽他們發完了這篇堂皇冠冕的議論，至少可以知道這種英美法，是含有帝國主義色彩的，不用說這般輕率的審判官，是先懷有國際的觀念，而利用法律爲工具，他們所用的法，至少曾經過班審判官多少的武斷和更改。　如果是照着我國的刑法來判斷，無論如何，被告赫備脫勞是不能無罪的。　縱使極勉强的退一步說，(其實是萬不可能)——不是强姦，也極少可以搆成和姦罪，但在英美刑法上就不然了。　譬如一個人經國家律師控告他是盜竊罪，但在審訊之時，他自己承認所取的不合法，但在某種情形之下，祇可搆成侵吞公欵，不能以盜竊罪起訴的。　結果這個人，雖然他自己承認犯有侵吞公欵罪，但因一個人不能科以不同的罪——與原控告的罪不同的——緣故，終於判決無罪的。　反之在我國的法律，祇要審訊的結果，認其犯有某罪，便可以捐棄他所被控的罪，而科以新罪名。　這是基本不同的地方？現在我們先把事實，簡略的述上一遍。

中華民國十六年四月二十三日下午一時半左右，上海愛而近路善慶里十九號張堯卿家，(字川祺之傭婦常州人李孫氏，方在廚下拌貓飯，忽來一駐滬英兵名赫備脫勞Herbert law 在門口探望，嗣又叩鄰屋之門，婦初爲來拾皮球者，(因英兵常擊球)不以爲意，兵入廚室後，其主人之親戚榮寶熙，聞聲卽自樓下，以華語問外兵是否來此拾取皮球，英兵不解其意，卽取飯碗擊榮，榮乃往樓上呼其表兄卽張川祺下，張操英語問兵，兵亦不甚解，揮手斥張令去，張遂逃樓上，兵乃以刀撥婦之褲，按之竈後，遂施强姦，其生殖器確曾插入，並又在長凳及竹籮上强姦二次，前後共三次，歷時三刻鐘，始終用刺刀擱於婦頸，使之噤聲不得，稍抵抗將有性命之虞，故婦終不敢聲，其時驚駭怨恨，不可名狀，但以淫威所逼，欲抗不敢，祇聽其所爲而巳其後張川祺假道鄰舍，往匯司虹口捕房，報告，捕頭命一三道頭偕至其家，該捕與西兵作語，聲低不可聞，外兵遂批張頰，眼鏡亦毀，該捕(名澳密台)乃偕張去，及審判時，此三道頭忽請長假歸國，不能作證，而被告亦得長時間之準備，遂於廿餘日後在英按署開審，(未完)

講臺

國共兩黨農運的根本差異

王禮錫

—在江蘇省黨部暑期小學教員黨化講習所講演—

今天我講的是「國共兩黨農運的根本差異」。除爲了要拆穿共產黨的西洋鏡以外，至少還有下面幾個用意：

第一　要各位知道本黨農民運動之重要。

第二　說明要停止農民運動，就是反革命。

第三　說明西披的農民運動是假的，本黨的農民運動才是眞的。農運並不是西披專利品。

第四　希望接近農民的各位小學教師，決心努力農民運動，不要爲謠言所惑。

第五　做農民運動的時候，不會錯路。

有了這個準備，下次才好講農民運動的方法。

一

兩湖及四月以後的江西，爲共產黨所把持的流氓地痞式的農民運動，攪得民不聊生，於是一般民衆對於農民運動根本厭棄，甚至本黨同志亦覺得農民運動之需要與否實在成了一個疑問。

現在，我們黨裏常常聽見以下兩句可怕的口號：『清黨時期農民運動可以停止』；『農民運動是西披的行爲』。固然，這是投機腐化份子及變相的共產黨徒所造的謠，却是幼稚的黨員的思想，常易爲這種口號所淆惑與欺蒙。

二

國共兩黨農運差異的第一點是：　共產黨是以無產階級爲基礎，多階級的農民，在他們不過視爲一種戰具。

但國民黨是以農民爲階級基礎。

共產黨以無產階級爲基礎，而農民中並不僅僅是一個階級除了自己沒有田產與農具的雇農而外，佃農，半自耕農，自耕農，都是他們認爲不革命的，是他們所不要的，後來德美諸國的資本家大地主，因爲共產黨騙上了許多工人，他們也就對於農民施點小惠以固結農民之心，以與共產黨對抗，他們因此才知道農民力量之不可侮，而來利用他們幫助無產階級奪取政權，(這些理論並不是我造出來的，在第三國際議決案與布哈林的農民問題中找得出來)。　所以他們農民運動，不過對於敵人是釜底抽薪的辦法，而增加自己陣線的力量，至於被利用的農民，和共產黨所利用，與被資本家大地主所利用，實在沒有什麼分別，無產階級成功了，(這不過是他們的理論，事實上是不是眞正無產階級，詳下節)，農民也不要了。

布哈林的農民問題中有一句名言「現在的鬥爭，完全是爭農民的鬥爭」好像帝國主義者爭砲艦一樣。農民不過認作他們一種戰具而已。

本黨主張的國民革命，是要全體民衆參加革命，是爲圖謀全體民衆自己之解放，農民佔全人數百分之八十以上，若百分之八十以上的農民沒有參加革命，就不成其爲國民革命，若革命而不能解放百分之八十以上的農民，也決算不得國民革命成功。

共產黨是利用農民幫助他人革命，本黨是要農民自己求解放。　這是從階級的立場上，看出這個最大的異點。

三

第二個異點是：

共產要農民擁護共黨自己的利益；

本黨是眞正擁護農民的利益。

前節說，「共黨利用多階級的農民幫助農民奪取政權」，這不過是他們自己的理論，在第三國際議決案及布哈林之農民問題中，着力闡明第一點，共實何嘗是這麼一回事。

共黨只是以共黨自己的利益做中心的，擁護共黨利益的，幫助共黨擾亂社會奪取政權的，就是覺悟的民衆革命的民衆，給他們以生殺予奪之權爲交換品，如湘贛鄂之工人糾察隊及地痞流氓的農民自衛軍是，若不擁護共黨私人利益的，不願將自己的血汗肥共黨的私囊的就是反動的民衆，反革命的民衆，甚或不認爲民衆甚或要拘囚就拘囚，要屠殺就屠殺，陳某指使焚燒九江農民房屋千餘所，屠殺農民不下數百，就是一個頂好的證例，所以共黨農民運動，爲的是自己而不是農民。

本黨同志行動之對不對，完全根據他是不是擁護農民的利益，如果他是擁護農民的利益，他就革命的，他就算是本黨眞正的同志，如果違反農民的利益，他就是反動，反革命，本黨的叛徒。

或者以爲這句話過火一點，本黨是以各階級聯合做基礎的，擁護工人，小商人，等等之利益，何嘗不是革命的。　但是，無論擁護什麼人的利益，只要違反了農民的利益，就是反革命，百人之中違反了八十人以上的利益，還配爲這百人謀利益嗎？　所以本黨的農民運動，完全爲的是農民本身的利益。

擁護關稅自主聲

▲蘇省農協會

各報館轉全國同胞均鑒、溯自外交失敗關稅喪自主之權、中經辮紐、節使多媚敵之策、泱泱神州、遭帝國主義之蹂躪、蚩蚩編氓、受經濟侵略之阢陧、民衆疾首、志士灑冠、無奈螳臂當車、雖逢越王之軾、寒蟬噤聲、莫緘金人之口、遂使我華夏大邦、具獨立國家之名、而得次殖民地之實、言念及此、良可痛心、本黨同志、遵守總理主義、努力國民革命、誓師北伐、與民更始、一年之中、戡定東南、建設新都、摒除稅政、毅然於九月一日宣布關稅自主、實行裁厘加稅、以求國家政治經濟地位上之自由平等、凡我同胞、莫不忭舞、夫厘金裁撤、則國產可以暢銷、關稅自主、則洋貨難於流行、促進國內工商業之發達、防止民間金錢之外溢、實賴此舉、且關稅自主、爲獨立國家應有條件之一、任何國不得干預控制者、而我國厘金收入、又大都充貪官污吏之私囊、上蝕國帑、下蠹民生、莫此爲甚、今厘裁稅加、則上足以裕國庫、中足以整肅吏治、下足以蘇民生、至於民族地位之恢復、國家主權之收回、不平等條約之廢除、此皆其先聲也、凡我同胞、一致擁護、本會謹率領蘇省二千五百餘萬農友、誓爲後盾、謹此電聞、江蘇省農民協會籌備委員會叩文、

▲杭縣商民協會

蔣總司令鈞鑒、我國自海禁大開、列强威脅、關稅全權、操於異族、值百抽五、損失不貲、我政府俯順輿情、顧全國體、收回自主、先復舊物、欲求國際平等、舍此別無良策、近聞帝國主義者連合戰線、倡言共管、敢與民族自求解放之精神爲頑强抵抗之勁敵、屬會以商界集團、受關稅痛苦之深猶重、病夫之呻吟已久、忽傳警耗、心膽俱裂、誓率全民一致反抗、專此電達、伏乞垂察、杭縣商民協會叩佳・

▲總司令部特別黨部

各法團各機關各報館轉全國同胞公鑒、帝國主義藉關稅協定課稅低微、使洋貨充斥於我國、以遂其經濟侵略之野心、加以國內厘金未裁、剝削聚斂、尤使土貨困阨于一隅、陷工商業于破產之境地、此中國之所形成爲經濟落後之國家也、今我國民政府依照本黨政綱、外援國際之公法、內應人民之需求、毅然決然宣佈裁厘加稅日期、從此經濟侵略、無門可入、實業振興、指日可期、本黨部謹率領全體武裝黨員、誓死擁護、務使此福國利民之關稅自主裁撤厘金政策、見諸實行、挽救頹局、在此一舉、尚望全國民衆一致奮起、爲政府後盾、迫切陳詞、無任企禱、國民革命軍總司令部特別黨部叩刪、

▲汕頭五區黨部

南京國民政府、伍外交部長鈞鑒、上海民國日報、廣州民國日報、嶺東民國日報、轉全國各界同胞公鑒、近讀國府佈告、欣悉九月一日實行關稅自主、明令遙頒、薄海歡騰、查帝國主義者、挾其不平等條約、作經濟侵略之武具、協定關稅、妨害國權、茹苦含痛、垂數十年、今幸國府秉總理遺志、毅然宣佈自主、濟國際於平等、慰民衆之厚望、屬區黨部、誓率全體黨員、爲政府後盾、犧牲一切、作反帝鬥爭、萬懇堅强進行、貫澈政綱、臨電不勝迫切之至、中國國民黨汕頭市第五區黨部叩元、

▲金山一區黨部

各報館暨全國農工商各界均鑒、海關爲保護商業而設、握全國經濟之重樞、各國對於關稅皆由自主、獨我國不然、溯自鴉片戰後、海關管理權旁落、國中商業、遂受桎梏、洋貨充斥、利權外溢、先總理於三民主義中、已痛陳其失、所以收回海關主權、爲我黨重要政策之一、國民政府秉總理遺志、定九月一日起實行自訂稅率、作收回管理權之初步、乃聞某某等國猶持異議、暗中阻撓、是欲扼我之喉、而制我之命、凡我國人、皆當起而反對、本區黨部特代表朱涇全體市民、大聲疾呼、願爲後盾、一方面以經濟絕交爲抵制、一方面請政府堅決實行、勿稍顧慮、謹此佈達、金山第一區黨部特別委員會巧叩、

▲各界婦女聯合會

民國日報轉各報館鈞鑒、溯自滿清以還、關稅主權、即操諸外人之手、因之國貨凋敝、實業不振、加以釐金苛稅、重吾民之負担、幸我國民政府有鑒於此、特定於九月一日實行關稅自主、裁撤厘金、此實拯吾民於水火之中、而登諸衽席之上、吾女界忝居國民、誓當一致擁護、特此宣言、各界婦女聯合會叩、

國民黨政綱對內政策第十一條

制定勞工法改良勞動者之生活狀況保障勞工團體並扶助其發展

中央宣傳部駐滬辦事處

▲上海工統會　南京中央黨部、國民政府、蔣總司令鈞鑒、我國關稅稅則、本屬片面協定、輕重之徵、權操自外、損辱國體、戕害民生、數十年來、引爲奇恥、今幸我國民政府仰承先總理遺志、毅然於九月一日宣告關稅自主、幷同時裁撤厘金、從此內除積年秕政、外謀統一稅權、方期吾國國民生計前途、得以藉資蘇息、卽國際邦交、亦當賴此益加敦厚、乃滬息傳來、仍有一二帝國主義者、包藏禍心、陰謀破壞、逞其掠奪之野心、以制吾國經濟之死命、聞聽之餘、能無髮指、義憤所激、甘爲國殤、用特鄭重宣言、凡有阻吾國關稅自主、希圖逞其經濟侵略者、誓率全滬八十萬愛國工友起與周旋、尙希全國民衆、共起圖之、幸甚、上海工會組織統一委員會文印、

▲二路總指揮政訓部　上海各報館轉全國各界同胞公鑒、工商爲國家之命脈、關稅爲工商之保障、釐金遍設、實病商擾民、關稅授人、尤喪權辱國、總理在日、曾反覆指示、詔告國人、定爲吾黨對外政綱之一、徒以時勢不同、未能卽達、邇者我國民政府奠都南京、訓政開始、凡所以挽國權而利民生者、無不次第舉行、於是有關稅自主裁撤釐金之宣告、開廢除不平等條約之先聲、杜經濟侵略之野心、行見國貨發達、工商振興、國困稍紓、民生滋榮、詎料彼帝國主義者、乃出死力以相破壞、報載英日兩國劫持使團議決反對、並揚言將南京政府下所統轄之稅票、實行估領、交由使團共管、言詞悖慢、居心險惡、直視我國主權如無物、豈復含生視息之倫所能忍受、敝部武裝同志、聞訊之下、義憤塡胸、敢本革命之精神、抱犧牲之決心、誓死力爭、不達關稅自主之目的不止、赴湯蹈火、在所不辭、所望各界同胞、共起圖之、國民革命軍第二路總指揮部政治訓練部叩删、

▲第二區黨部　（銜略）我們革命的國民政府、遷移南京不到三個月、轟然澎一聲就是實行裁厘加稅、同時並宣布九月一日起實行關稅自主、將七八十年來人民痛心疾首的關稅權、北京政府十餘年來騙人的裁厘加稅計劃、一到我們的國民政府、就毅然實行了、這是何等痛快的一件事、自從七八十年前、英人販賣毒藥的雅片戰爭以後、割據我領土、占領我海關、强迫我賠款、破壞我法權、種種不平等條約的結果、遂使洋貨充斥、國貨停滯、工商破產、國力衰微、我們的商人變成他們的商人了、（請看那一家不賣洋貨的）、我們的工人、變成他們的工人了、（請看有多少工人不是爲外人做工）、我們的政府、變成他們的政府了、（請看北京政府的媚外政策）、到如今民窮財盡、有氣沒力、你要振興國貨麼、他們有海關重稅來限制你、使你不能出口、你要抵制外貨麼、他有海關稅來保護他、使他本輕價賤、你要覺悟轉來革命麼、他幫助萬惡軍閥來阻碍你、敎你不能不低心就弱、這是怎樣痛心的一件事、厘金的制度、就是因爲海關稅被外人搶去了、國家沒法、只好飮酖止渴、設立卡關、刮取人民血汗、什麼出口稅呀、落地金呀、貨物捐呀、重重的收刮、處處的留難、國貨還能暢銷麼、貨價還能不貴麼、銷路還能推廣麼、這都是亡國自殺的政策、現在國民政府根據國民黨對內對外政綱、而實行保護工商利益的裁厘加稅了、恢復民族地位、國家主權、而實行關稅自主了、裁厘就是振興國貨的根本方法、加稅就是抵制外貨的積極計劃、我們一方面果然可樂觀、一方面我們更要防備帝國主義來聯合破壞、所以還要大家協力同心的擁護我們的政府、做我們政府的後盾、一切不平等條約、得以根本廢除、恢復我們自由平等的地位、愛國同胞呀、這事叫誰去做呢、我們快團結起來、高呼、一、一切民衆在國民黨領導下團結起來、二、實行裁釐加稅、三、實行關稅自主、四、擁護國民政府一切政策、五、打倒帝國主義、六、打倒媚外賣國的奉魯軍閥、中國國民黨上海特別市第二區黨部宣傳部、

▲諸翟獨立區分部　上海特別市黨部宣傳部轉各報館全國同胞均鑒、我中國今日非民窮財盡危急存亡之秋乎、帝國主義者、日以我俎上之肉、羣思宰割、佔我土地、吸我金錢、而最足致我於死地者、則莫如把持我關稅、夫滿淸昏瞶、不知大勢竟將我全國生命所繫之關稅、一旦讓諸外人、於是帝國主義者本其經濟侵略之手段、絕我民衆之生路、土貨出口、則納稅惟恐不重、外貨船來、則抽稅惟恐不輕、以致外貨充斥於國中、而我國實業、遂一蹶不振、長此以往、恐不久亦將蹈印度安南之覆轍矣、今幸我國民政府毅然宣佈於九月一日實行關稅自主、俾數十年之束縛、一旦解除、而帝國主義者、猶百計阻撓、力謀破壞、凡我民衆、應同心協力、一致擁護、本分部願率諸翟民衆、誓爲政府後盾、尙希全國同胞、羣起奮鬥、我國前途、實利賴之、敬此宣言、諸希鑒諒、上海特別市諸翟獨立區分部、

▲上海黨務訓練所特別區黨部　國家設立關稅自主之目的、不外、一、增加國庫之收入、二、活用徵稅之手段、阻止或節制外國貿易物之輸入、而保護本國貨物之發達、就前者言之、各國之總歲入與關稅之比例、少者佔百分之一二十、多者佔百分之三四十、美洲諸邦、其比例尤高、甚至佔有百分之六十以上者、就後者言之、各國對於進口出口貨之間、不獨爲差別的待遇、出口貨除了有保留本國原料或工具之特殊目的、以課稅的手段 限制其流出國外之特殊目的外、進口貨幾乎一概不課稅、並對於同一進口貨、也依他們對於本國產業利害之不同、採用不同的稅率、因此凡是一個獨立自主的國家、無不重視關稅主權、斷不肯一任本國抽稅之權、任由國際管理之理、但是我們中國因爲受了種種片面的不平等條約所縛束、却大大與此種目的相背、日本高柳松一說、「中國的關稅制度、是世界上最特別的關稅制度、」並非無因的、中國關稅的特別點是什麼、所給與中國的害處在那裏、這是我們現在所必須知道的、現在就寫在下面、自從一八四二年中英鴉片之戰、中國被英國打敗了、迫得和他們立南京條約、第二年根據那條約締結通商章程、中國關稅從此便以從價五分爲原則的片面協定稅率的限制、而成爲、一、片面的、二、無差別的、三、出進口貨同樣課稅、一八四三年八月又訂定虎門寨追加條約、加上了最惠國民條約、從此加上了、四、片面的最惠國民待遇、後來美、瑞典、挪威、俄、德、日本等國、都來强迫訂了附帶去無條件最惠國民條款的條約、於是、五、中國關稅之稅率、非得一切受惠國民待遇的各國的同意、不能改正、一八五八年和英法兩國訂天津條約、確定子口稅的辦法、從此又平添了、六、子口稅、外國的輸入品和輸出品、只要還納從價二分半的子口稅、就可免除一切內國稅、而通行中國各處無阻、在一九〇二至一九〇三年之間、中國和英美所訂的商約中、都規定中國裁撤厘金、進口稅可以百分之五、加至百分之一二五、（出口稅可加至七五、）以抵裁撤厘金及子口稅等項稅捐之缺損、但須其他一切享有最惠國待遇的有約各國、都一律允立此約、此項規定始生效力、這個條約之附加、實際使裁厘加稅成了死文、因爲要得許多國家的一致同意、事實上幾不可能、一九一九年巴黎和會開會、中國代表在會中提出希望條件中、始正式載有關稅自主一欵、但是巴黎和會對於中國的希望條件、不肯付議、一概推給將來的國際聯盟身上、因之我國亦未得有絲毫結果、一九二一年華盛頓會議、議到遠東問題、中國又提出關稅自主案、這一次中國的提案、成了會中的議題、結果有華盛頓九國關稅條約、條約中的規定、謂本條約實施後三個月內、召集會議、討論中國徵收一九〇二年中英條約第八條中所規定的七五附加稅辦法、但因爲法國爲着金佛郎案、不肯批准此案、關稅會議、久不能召集、及至到一九二五年中法金佛郎案解決、法國批准關稅條約、中國仍依約召集關稅會議、其時各國也因爲五卅案中國的民氣與奮鬪到極點、頗想用此做催眠劑、所以各國的代表便集齊於中國了、但各國的代表對我全無誠意、開會之初、英國代表還想把第一議題關稅自主案向後推去、經中國代表反對乃止、到後來北京發生政變、各國代表便乘機逃走、關稅問題依然還是一個老問題、絲毫得不到結果、一部中國關稅制度史、便是如此這般的、不消說得、關稅收入總數百分率是低到不可復低了、（就數目字說來、僅亦在百分之一二十以上、但這與他國有異的、因爲他國之海關稅收中、除進口稅外、尙有沿岸出入口稅、子口稅、厘金等、實際上、我國一九一七年所收關稅、僅佔國賦百分之三四、此後則至多不過百分之十）這是中國財政支絀的一個大原因、其次因爲條約上的束縛、一般的只能就百分之五課稅、不能達到應用抽稅的手段、以保護本國產業的目的、民生也受到莫大的影響了、中國年來經濟落後、商業蕭條、各方窘困的現象、都是有目共覩、有身共受的、與其說這是受內戰紛擾的影響、還不如說是受關稅協定的結果，我向知道中國人是缺乏營業的經驗、缺少雄厚的資本，製造技術，又極拙劣，換言之，當可謂爲本手工業時代，而外人則挾其雄厚的資本，大量出產的工場以臨我，其運來的製造品，又因製造術之進步而較我優美，復加以彼之經營老練我之關稅輕微於是他們就可以用極便宜之價格而售貨，以價廉物之招牌，號召羣衆，壓倒我國之一切貨物了，在歐美戰期間，因戰爭影響，他們沒有精神力量來經營中國的市場，那時候中國人亦有好些人利用機會，創辦了許多紗廠麵粉廠，很有因此而獲利的，但自歐戰停止以來，外國的工業逐漸恢復常度，他們又來中國爭競貨物的銷路，中國工廠便馬上碰着厄運了，中國自辦的紗廠，完全是美日紗廠壓迫之下，每因日本資本家操縱棉紗市場，使中國工廠因棉貴紗賤，不能不減之停之，甚至于將工廠拍賣於外人，實可謂爲中國工業本來就敵不住外國工業的明證，產業本來已經落伍，又加以不良之關稅制度，不特不足以保護本國產物，况且有百分之二，五的子口稅的規定，簡直使外國貨物輸入中國，較之中國本國貨物之沿途經過種種厘金稅捐的，反而納稅少，這不是鼓勵各國來佔領我們的市場麼，這不是自殺的關稅麼，總而言之，中國關稅不能自主，則有下列三點弊害，一、喪失主權，二、應增加而不得增加，應有極大之收入而不能收入，財政根本上受絕大影響，三、對於出口貨，惟恐其輸出，而有出口稅之賦課，對於進口貨，取稅極輕，爲世界冠，唯恐其不收入，其結果進口貨無不年年超過出口貨，國民資金安得不愈形涸竭，國內工商業安得不受壓迫呢，老實說來，我們全體國民對於此種關稅制度，早已深病惡絕了，但深病惡絕便當設法從根本上劃除他，使他不復能爲我們的障碍，此種關稅制度之所以能存在八十餘年之久的，第一便因爲我們只知道向帝國主義者求饒，而自己不會下滿決心去爭鬥，其次便是軍閥勢力支配下的北京政府，只知聚歛金錢，戕殺人民，又有一班貪官污吏，橫棍包商，來做他的去盡量的橫政暴斂，吸髓敲肌，只顧害人肥己，那裏有決心去和別國爭鬥，但是現在一九一九年巴黎和會的結果，一九一九年華盛頓會議的結果，一九二五年關稅會議的結果，爲予我們國民以最嚴重的教訓，我整個中國民族從迷夢中覺醒起來了，南京的國民政府呢，南京國民政府是以人民爲意志，以人民的主張爲主張，以人民的利益爲利益，以人民的損害爲損害的政府，現行關稅制度之損害我國權如彼，其壓迫我國民生計又如此，因是雖在殘餘軍閥仍在蠢然思逞，國民革命軍就是前線與敵人肉搏的當兒，早就顧念及民間的疾苦，而毅然不顧一切，宣佈於九月一日實行關稅自主，同時實行裁撤厘金，在此，我們應該認識國民政府，爲國民的熱誠，而起來幫助他，擁護他，用實力去作他的後盾，因爲我們八十餘年民生的隱疾，難從此得着生機，然而必得我們去努力，求他底實現才好，因此我們底結論便是擁護國民政府的對外政綱，同時必須擁護南京的國民政府。

▲廣肇公學學生會　全國叔伯兄弟姊妹均鑒、吾國久處於次殖民地位、吾人直奴隸之不如、推原厥因、實在於關稅之不能自主、關稅不能自主、致使中國之工商業失敗、中國之金融爲外人所操縱、並藉其經濟之手段、延長我國之內亂、凡此皆我全國叔伯兄弟姊妹所共知而目睹者也、我國民政府秉承先總理遺志、實行本黨對外政策、於此戎馬倉皇之中、毅然於九月一日實行裁厘加稅、吾人生機、舍此莫由、足見國民政府爲人民之政府、吾人不欲生存則已、否則當誓死擁護國民政府、尤當誓死擁護其裁厘加稅之政策、生死存亡、在此一舉、我叔伯兄弟姊妹當實圖之、謹此宣言、上海廣肇公學學生會、

大世界游覽儲蓄部存款章程

（甲）**活期儲蓄**　大洋一元卽可儲存滿一百元期足一個月者贈遊劵一張多則類推利息按月七厘每半年復利一次

（乙）**零存整取**　每月存洋五元（每戶五十元爲限）月贈游劵二張定期三年期滿取本利洋二百十元六年者五百廿六元九年者九百九十二元

（丙）**整存零取**　▲祇贈遊劵不計利息　一百元爲一份（每戶以十份爲限）定期一年每份每月贈游劵五張多則類推期滿還本二年者月贈遊劵六張三年者月贈遊劵七張

（丁）**整存整取**　▲既贈游劵又給利息　存洋一百元月贈游劵二張定期一年期滿取本利一百十元二年者一百廿四元三年者一百四十元五年者一百八十元

（戊）**逐月付息**　存洋一百元逐月付息月贈游劵一張定期一年每月支息八厘三年者九釐五年者一分

（己）**對本對利**　存洋一百元定期七年到期取本利洋二百元每月贈游劵二張多則類推

（庚）**子女嫁娶**　存洋二百元定期十五年備將來子女嫁娶之費期滿取本利洋一千元每年贈游劵四十張

（辛）**長劵存款**　存洋一千元定期一年年息八釐贈長年游劵一張

◉**注意**　本儲蓄部辦公時間下午二時至十時（電話）中央六〇七號

白金龍香煙

品質精良　國貨之光

肥水不落外人田！

中國人應吸中國烟

中國南洋兄弟煙艸公司出品

翁公撰稿

改良農村組織增進農人生活

中央宣傳部駐滬辦事處

覺悟

中華民國十六年八月十二日 星期六

黨化教育的師資問題

吳禹揚

黨化教育的聲浪，在現在可說是高唱入雲的了。我是一個不懂教育的人，本來沒有資格來講教育，可是我對於甚囂塵上的黨化教育，有一個問題好像骨哽在喉，非吐牠不可，這根骨子，就是黨化教育的師資問題。所以就大着胆來『附庸風雅』隨便談談了。

黨化教育的對象，不是一般的青年學生麼？不是想喚起他們，訓練他們，領導他們去革命來救現在和將來的中國麼？為要實現這個目的，自然要有很嚴密的組織，但是負責領導學生，訓練學生那就不能不注意到人的問題。——師資問題——因為祇有嚴密的組織而沒適當的人，也是徒法不能以自行的。這層道理是容易明白的。

現在教育界的人，是通通明瞭黨的主義黨的政策的麼？可以相信誰也不敢下一個斷定的。自從革命軍克復了上海以後，一般所謂教育界中人，平時做慣了孫聯帥的順民，不諱一句表同情於國民黨的話的，到了這時候，也講起革命來了，也講起黨化教育了，可是他們却不是出於誠懇的態度的，他們是拿這種方法來應付環境的，他們好像西遊記裏的孫悟空，有七十二變化的本領在那一個時候，就變那一個樣子，風頭轉了，也跟着搖身一變，其實他們的骨子裏總不離『飯碗問題』，『無所謂』，這可以用真憑實據來証明的：有一次我在朋友家裏，在座有一位教員先生講他的同事的笑話，他說，他的同事問他，三民主義裏此是不是有種『民力主義』，他連三民主義也沒有看過，以為有民族主義，民權主義，就聯想到有『民力主義』，這種人自作聰明，又不肯努力，『真正該打』，我還有一次，聽到一位老教員先生說：『現在潮流所趨，不能不黨化教育了，聞說我們的校長下學期將三民主義列入國文課裏頭教呢，』唉！他對於黨化教育的認識祇是因潮流所趨，不明瞭為什麼要行黨化教育，並且把三民主義當作國文一樣讀！說起來，真正可令人痛哭！無怪講黨化教育者之多了。他們不過當牠作一種護身符，他們簡直對於黨的主義，黨的政策不十分明瞭，他們自己本身還沒有受黨義的陶冶，怎麼能夠去化人呢？所以我對於這一點，便有下列這個主張：

（一）黨化教育的教員，一定要是國民黨黨員。因為教員要領導一班學生去做革命工作，他自己如果不是黨員，他自己根本不去做革命工作，怎樣能夠去領導人家？有許多人講：『我信仰國民黨的主義，贊成國民黨政策便得了，入黨不入黨有什麼關係』？這簡直是瘋話！因為中國國民黨，是一個革命的政黨，民衆的革命黨；革命黨不獨是要人家表同情，是要全體民衆一致起來去做實際的革命工作的。總理解釋三民主義時說：『主義是一種思想，一種信仰，和一種力量』。力量是要實行才會發生出來的，所以如果真是信仰黨的主義，黨的政策，是要去做實際工作，如果祇是信仰，空虛的信仰，而徘徊瞻顧不去做實際工作——做實際工作非入黨不可——那就叫做見義不為，就是怯，這種就是不革命，不革命的人是革命的障礙物，非打倒他不可，還配做什麼教育事業來領導青年學生呢？

（二）黨化教育的教員，一定要受過考試。這種考試，就是檢驗他們實在對於黨的主義，黨的政策是否澈底了解；因為他們要負起喚起青年，訓練青年去做革命的工作的責任，現在的教員們，除了上述投機的而外，還有許多的確是關倒葺，不同情於黨的；他們仍然保守着『君子不黨』的頑固腦，對於社會的制度，道德，習慣，仍然和百幾十年前的死鬼一個鼻孔出氣，這種人真正要請他十萬火急的退出黨化教育的讓出位罷！我以為考試要分初試，覆試兩種，兩樣都及格，方才沒有問題；如果初試不及格而覆試及格，或初試及格而覆試不及格的，便要他們入黨化教育講習所——自非同時要辦黨化教育教員講習所——去聽講，到了相當的時候，然後發給他們的准許證。

以上所講的，不知是否還合？請大家批評，不過我底感覺如此，便寫了出來，求引起大家討論，因為我覺得要實行黨化教育，而後有黨化教育的師資呢！

編者按：吳君禹揚這篇文字的前一段描寫現在一般學閥太身而高談黨化教育的投機份子，實在是淋漓痛切！我想凡是忠實，而抱有改造教育決心的同志們，大概都有這種感想吧。至於吳君所提出關於黨化教育師資問題的兩種辦法，「語焉不詳」，也不必為吳君諱飾的。本刊編者陳德徵先生近著有黨化教育概論一書，由光華書局不日出版，我為德徵先生校對時，看了這本書的原稿，其內關於黨化教育的理論，實施，討論得非常周詳；師資一層，也有極精密的計劃和辦法。將來等這本書出版時，不但吳君禹揚個人底疑團可破；并且一定能供給一般努力黨化教育的同志們以許多新穎，精密，周詳的參攷呢。

粵人對世界的供獻

——戴季陶在嶺大之演說詞——

今天得到很可喜歡的一個機會：就是在中國南方很早已有成績，有名譽的嶺南大學，由我們自己中國人接辦，舉行中美新舊董事交代的典禮的日子，兄弟能得參與這個盛典，是非常喜歡的。

今天有兩個使我們覺得很有希望的事：剛剛兄弟是參與廣東新省政府的成立典禮的，從那裏又來到這裏參與貴校舉行由我們中國人自己接辦的盛典。前一個是使我們對於廣東的前途，廣東的政治有了很大的希望；到了此地又使我們對於中國教育和學問有了很大的希望。

在今天——中華民國十六年八月一日的十二點鐘起，幾點鐘當中，成為很大的紀念，使我們發出許多很大的希望，并引起我們努力的興趣。

就全省看，今天廣東的省政府成立；在學問上教育上看，我們有這一個很重大的接辦嶺南大學的典禮，今天是廣東教育成為自主，獨立發展的起點。往後我們能夠努力去做，那末，在政治上，教育上，都有很大的希望的。

兄弟比較到得晚，剛才主席和新舊董事代表所說的話，都未能聽得全。但也聽了許多有益的話，并且已引起我的大興趣，知道貴校以後是有很大的發展希望的。

兄弟往往到了廣東必發生一個大感想，到了外國也同樣有這一大感想，看書時尤時時刻刻引起這個大感想。試看世界已有幾千年的歷史，祗在最近幾百年中，文明才有很長足的進步，這是怎麼樣來的？近代世界的進步，大家都認是歐洲文化的發達，歐洲學問的進步，歐洲民族的努力，使地球才有現在的文明和發展。但站在這裏的我們，看着掛在那裏的二面國旗：一是我們青天白日滿地紅的中華民國國旗，一是美利堅共和國的星旗，便已引起我們對於世界文明的一種感想來。我們知到近幾百年來，自美洲發現後，全球均在新文化的發展下面發達起來。可是這個發達是從什麼地方來的？是什麼人的工作所做成的？就到這裏，即引起我要把我對廣東的感想說出來了。兄弟是外省人，但到廣東來有好幾次，故特別有興趣，不但兄弟如此，每個中國人對於廣東都有特別的感想，有很大的希望。原來世界文明所以有今天的發展，中國人尤其是廣東人是做了不少的工作，不少的貢獻。

美國今天有一萬萬人在那裏享受文化的幸福，加拿大，南美洲也有幾千萬人在那裏享受文化的幸福，他們現在仍不斷地在建設起後裔人類子孫所享受的幸福的基礎。許多人以為這只是歐洲人所建設起的，其實不然。近幾百年中，我們要認清楚中國人尤其廣東人在建設新文化的工作當中，是有不少的貢獻的。然而歐美人民在享福，我們中國人（廣東人）則穿的不好的人所難堪的襤褸的衣服，飲食亦是吃歐洲人所不要吃的東西，住的矮小破陋，不堪的房子，仍然每天做人類最刻苦的工作，自早到晚，自晚到早，不消地勞苦着，但凡聽到廣東有個「豬仔」的名詞，便可想見廣東人的勞苦的可憐的生活了。

我們看看今天世界文化的發展，雖是靠歐洲的科學，但中國尤其廣東人的胼手胝足，刻苦勞動，所貢獻的尤其大；不知道犧牲了多少中國人的性命，才把荒僻的美洲，澳洲及南洋羣島開發，使有今天的繁華興盛，現在那些地方的人享有進步的學問，豐富的器用，宏麗的建築，康莊的道路，那一樣不包藏着中國人的血汗，拿交通來說，天空的飛機，地面的鐵道，海的有輪船，最初的發展基礎，有不少是靠中國人尤其廣東人，幾百幾千萬的華僑，在那裏刻苦工作的結果。對於美洲，澳洲及南洋羣島，我們中國人有過很大的貢獻，是大家所明白的。然而我們中國人所得的享受是什麼？一方在海外的華僑不特仍得不到什麼好處，且常常遭人排斥不准上岸，同時在國內的人民，因多年受帝國主義的侵略，封建軍閥的壓迫，政治窳敗，經濟落後，也得不到好好的生活。在這二三年的當中，歐美各國均有長足的進步，我們中國都沒有。海外的華僑和國內的人民都一樣得不到好食吃，好衣穿，好房住，好路走，我們想一想，我們中國人尤其廣東人，在建設今世文明有過很多很大的努力，全民族所做的工作，如不說質的方面，但講分量，實比任何民族都要多而且大，可是並沒有且不能得到好的享受！這是什麼緣故？這就要問問我們的工作是怎樣的工作了？我們中國人工作只能胼手胝足的，只在歐洲人管理指揮下做工作的，而沒有獨立自己運用學問，從新的好的學問設計，建設起來，獨立地去做。

今世的文化是一天一天的進步的。美洲有今日的進步，我們知道當初開荒闢地的時候，中國人是做了很多很大的工作。現在美洲已是這樣進步了，但中國人所能要求得到的竟空無一物！過去歷史已是這樣，故以後我們頂要努力的是在使學問有進步，教育能發展，如果學問仍不進步，教育仍無發展，如果不能有獨立的學問，設計，自主地去工作，那麼再做三四百年的苦工苦力，仍然得不到人類應享受的文化來享受的！

世人多忘記一件事，忘記了世界新文明的建設基礎是什麼人造好的。總理說「不知亦能行」的確是不錯的。無知識無學問的中國人（廣東人）可說是建造幾百年來世界新文化最有力最勞苦的大民族，世界上無一種民族在開發美洲澳洲和南洋羣島等地，造成新的文明，有比廣東人更食苦更努力，犧牲性命這樣多，奮鬥精神這樣大的了。然而世人多把這個歷史的事實忘記了，試看看外國報紙的記載，行間字裏無處不表示他們討厭中國人，以中國人為野蠻民族的心理。不錯，中國人確有許多不進步的地方，但中國人的工作，刻苦，努力，如果有良心的人必然認識的。（未完）

目錄

○黨化教育的師資問題 吳禹揚

○粵人對世界的供獻 ——戴季陶在嶺大之演說詞——

○青天白日旗的故事 趙譽船

○維持現狀的朱經農 鋼刀

廖先生精神不死

陳德徵敬輓

青天白日旗的故事

趙譽船

中國國民黨的青天白日旗，現在已飄揚於世界上了。青天白日旗第一次出現，是廣州之役。手執青天白日旗飛奔直上觀音山，是第一次殉黨的陸皓東。那旗上的血迹，便是陸皓東百戰不屈，精神的表現。第二次是柳州之役，青天白日旗，便加了一層紅，是表明革命流血的主義。第三次是萍鄉之役，萍鄉的礦工，受不住工頭的壓迫，得了很少的工錢，日夜無休歇的做那苦工。有時不小心，跌傷了身體，不准沒人醫治他，並且要扣工錢。所以那時萍鄉的礦工，隱在胸中的革命之火，這時已達到勃勃欲發，不可遏止的時期了。

饒西寶曉得革命時期到了，於是到城裏做了二十面青天白日旗，他做旗子時不敢說是做什麼用的，只託言鄉下人家嫁女兒，要做二十床青天被面，——被面一角，畫一個白日，外有十二圈，是「一日相思十二時」的吉語。畫日頭，是用鏹水在青布上畫的；是十二個相聯的圈兒，不是現在的十二個角，更能表現出日光的精采。

在萍鄉起事時，這二十面青天白日旗的飛揚，很流了不少的英雄之血。

萍鄉的失敗，是突然而起，的是勞苦的工人更不住官場的壓迫，第一次反抗這事已過去多年了，這二十面「青天白日旗」，只有饒西寶保存了一面，做他夜夜相伴的好友。現在談起青天白日旗，這也是很好的材料。

辛亥年，黃花崗一役，並沒有用旗，只要人左臂上挽了一條白竹布，布上畫了一朵黃菊花，是個記號。大朝街一役，是八月十五夜的慘案，彭楚藩等慘死後，纔有八月十九日成功，——即現在雙十節的紀念。彭楚藩在大朝街的提案，是青天白日旗，外用紅牙，與現在「青天白日滿地紅」稍為有點不同。後來武昌起義，用的鐵星旗，那又當別論了。

青天白日旗，是海軍旗，這也是人人所知道的。現在中國國民黨的黨旗，是青天白日旗是孫中山開始國民革命第一次所用的旗幟，有很壯烈的歷史。但是中華民國的國旗，在民元五色國旗。這五色國旗，是代表漢滿蒙回藏五族的。十六年來，五色國旗，占了十五年。到十六年，青天白日旗，由珠江流域招展到長江流域，就是黃河流域，也看見青天白日旗。五色旗，五顏六色，很不足代表偉大的中華民國；近來北方也有人主張用青天白日旗的了。

我們預測青天白日旗，行將飛揚於全世界，表現中華民國的青白。至於「青天白日」的故事，安慶藩台衙門，頭門上有一方古代刻石，題「白日青天」四字，有人說是元代忠臣余闕寫的，這也無可考了。但是「白日青天」石額，至今尚在，凡是到過安慶的人，都看得見的。

青天白日旗行將飛揚到全世界，這也是中國人精神，文化，行將光耀於全世界的象徵。

維持現狀的朱經農

鋼刀

「革命就是進化」，誰都承認的。社會上什麼事情，都如逆水行舟，不進則退；所以維持現狀，也可以說便是反革命。上海特別市教育局長朱經農，以前劣績，姑置不論，任事以來，巧立名目，位置私人，唯力是視。對於教育設施，什麼初步計劃，末步計劃，都是騙人的勾當。實際上却抱定維持現狀的，宗旨，實行腐化。你們看看市立卅餘校的校長，有革命精神的四五校，都撤換了。沒有撤換了的，壓迫國民黨教員的也有，身兼教職的劣紳也有，不知新教育為何物的也有，學閥的餘孽也有，什麼腐化惡化的份子都一仍其舊的陳列呢。人問：什麼理由？他說：「維持現狀」。「學校經費不准超過原來預算。要增加，須通盤籌劃」但是一進教育局，什麼課，什麼課，五花八門一問他們的薪水，都可使治下小學教員咋舌不止。却不知他通盤籌劃過沒有？人問：什麼理由？他說「維持現狀」。教員薪水有減無增，不知根據了國民黨那一條政綱，政策？但是校長的薪水，已有較前加增了一培者，向無專職之校務，已有聘任專職者。人問：什麼理由？他還說：「維持現狀」。唉！維持現狀的朱經農，維持現狀，何用革命李宗鄴？置農芸，還不是十餘年來維持現狀的慣手嗎？更何用月糜巨俸：三百餘元的局長，二百餘元的課長，曾尋一百餘元的科員，……來維持現狀呢！教育經費既只夠維持現狀，局長為什麼不也和教員們一樣，實忍痛苦，支領李宗鄴農芸當年一樣的薪水呢？什麼失！朱經農！改革不良學校，維持教育經費，便是教育局長的義務；尚未盡局長的義務，且繼享局長的權利。局長領了三百餘元維持現狀的官俸，還有什麼薪館，什麼大學的兼薪可領，治下市校教員，且有領了未扣飯金的二十有六元好洋錢，妻啼子哭着萬飯啊！維持現狀的教育行政家乎！想市民不致雖讀領教了。漂亮些兒罷！

中國國民黨是領導國民革命以求中國之自由平等

中央宣傳部駐滬辦事處

天蟾舞台
(男女合演) 七月念三 夜戲 (價目)(注意) 包廂八角 官廳八角 正廳四角 頭等二角 三層特等二角 三層頭等一角

陳永奎 魏德奎 陸樹田 劉韻秋 劉奎官 白牡丹 劉漢臣 麒麟童 琴雪芳 王芸芳 高百歲 郭玉容 董志揚 琴秋芳 朱玉英 彭春珊

新排新劇 五本 六本 華麗緣 初次啓演

大舞台
七月念三夜 新戲 (准演 新排 闡揚 佛教)(價目)(注意) 八角 六角 四角 二角

范春敏 梅月兒 孫梅芬 李奎亭 劉慶琴 趙瑞泉 陳惠卿 吳如芬 佩韻 桂珂 毛筱穆 陳璧雲 賈俊卿 姚桂芬 張少堂 孫竹軒 張 客串 毛劍佩

趙雲表功(行得)(善子) 三十五本 三十六本 狸貓換太子 (六月雪) 法場斬竇娥

法界共舞台
(男女合演) 七月念三夜戲 八角 六角 八角 六角 二角 三角

王文祥 李桂芳 王匯川 姚玉蘭 姚玉英 林樹森 苗勝春 樊春樓

(連環戲) (新天河配) 于 雨亭 (袁) 提放曹 小樓 (四杰村) 女俠呂四娘

永安天韻樓
鳳儀班特請胡燕雲君續排歷史名劇

四本乾隆下江南

排練純熟 不日開演

新新屋頂花園
門票二角 破天荒 大贈品 陰歷七月初一日起

(一)念元禮券 (二)足赤金戒 (三)夏布袍料 (四)爽金粉盒 (五)男女月券 (六)華麗紙扇 (七)美的蘿糖 (八)本園門券 (九)國貨香烟 (十)雙聯獎券 不另取資

虹口大戲院
乍浦路口 電話北四一八 每逢星期一星期四更換新片

今天日夜開映三次 時間 每日下午 第一次三點一刻日戲 第二次七點一刻夜戲 第三次九點一刻夜戲

俠義武俠冒險偵探巨片 雲海桃源

價目 樓上三角 樓下二角 幼童減半 日夜一律

城南通俗影戲院
大東門 小南門 南門 北門 每星期換片二次

今天日夜開演 中國影片 天涯歌女 民新公司出品

十三日起演王漢倫女士主演之空門賢媳

價目 包廂每位大洋一元 優等正廳每位小洋四角 頭等正廳每位小洋二角 幼童減半收費

華商寶興大戲院
國貨大贈品三天 隨票附送

特別雙簧 沈君三弦拉戲 復社醒新劇 毛喬中西幻術 范覺非特別幻術 著名滑稽笑片

價目 日一角二角三角 夜二角三角四角 時刻 日二時至六時 夜七時至十一時

注意贈品 業崇公司 荷蘭水 寶工霜 花露水 美味筍豆 閘北寶山路西寶興路中 長券客票概行暫停

大世界露天電影場
今日開映 (環球影片公司出品) 風流滑稽偵探佳片 合浦珠還 (一名風流賊)

二層樓 不日開映 海上桃源 共八本

(預告) 羅京 春夢 貴族 爭風 兩大名片

大京班 新聘著名坤角花旦 滿素蓮 演唱拿手名劇

先施樂園露布
易社新劇 特煩呂君夢蘇新排著名警世好戲 潑婦現形記 排練純熟即日開演

大京班 特煩應君十寶新排二本文武傑作好戲 狸貓 (擇日開演特此露佈)

著名影片 (空門賢媳) 婦人之仇敵 日夜開演

門票小洋三角各部遊藝不取分文欲知詳細節目請閱樂園

中央大戲院
電話中央七五七一 每逢星期三星期日換片

日戲三點五點半 夜戲九點一刻

日戲 正廳五角 樓廳六角 包廂八角 夜戲 正廳六角 樓廳八角 包廂一元

友聯影片公司最新名貴作品 俠義愛情滑稽標關影片 山東響馬 五大明星主演傑作

新中央大戲院
電話北二三二 每逢星期三星期日換片

日戲三點起 夜戲七點及九點兩次 正廳三角 樓廳四角 包廂六角 日夜一律

空前偉大最有精彩之軍事愛情巨片 三人面 午夜臨陣 大隊飛機 被毀砲火 連天從未 過有巨觀

恩派亞戲院
電話中央二六〇七 禮拜三禮拜日換片

日戲三點鐘 夜戲九點鐘 日戲二角四角八角 夜戲三角四角六角一元

復旦影片公司最新名貴作品滑稽香豔上選佳片 紅樓夢 二十大本一次映完

(優待顧客) 本院現發售一種優待券每本十張 樓上每本三元 樓下每本二元 此券價值除廳外尚可用至陽歷年底

卡德影戲院
電話西二八七八 禮拜三禮拜日換片

日戲三點鐘 夜戲七點九點一刻 日戲(樓下二角樓上三角) 夜戲(樓下三角四角樓上五角)

會經全滬最有香豔之片一時轟動表演有社 少奶奶的扇子 中文片加說明 劉演別識導印

萬國大戲院
電話北五八九四 禮拜三禮拜日換片

日戲三點鐘 夜戲七點鐘九點鐘 價目 樓上三角 樓下二角 日夜一律

大中華百合公司代擴大製一大哀情奇影戲古裝 烏盆計 加映滑稽 如此戀愛

暑夜戶外納涼

切勿露天熟睡

暑夜露天睡臥既無蚊帳且腹中所遮護者僅薄被一條難免吮而起瘧疾或肚腹腸胃感受寒凉在所難免是以勿臥戶外為要且暑季更宜注意于大便切勿令便祕蓋便祕則積垢在腑內醞釀成毒輸入血中能起各種危險疾病有碍於衛生也紅色清導丸能使血液清涼非獨療治便閉為暑季衛生之第一要藥也並無他藥可駕乎其上可使大便有序平肝徹利之聖品也湖南藍山廣濟生號曾廣經先生來函云鄙人素患大便結滯之痛舉凡中西瀉藥無不服盡均未得愈試服韋廉士紅色清導丸數粒大便舒暢飲食增進服數次則病全愈真濟世之靈驗良藥也紅色清導丸非但能治大便祕結且治疾病頭痛肝火上升肝經失和等症能令口氣芬芳皮膚光潤一切紅瘰瘡瘤皆可治愈並免痢疾腹瀉之虞且減痔瘡痛苦凡經售西藥者均有出售或直向上海江西路六十號韋廉士醫生藥局函購每一瓶大洋六角每六瓶大洋三元郵力在內收用郵票

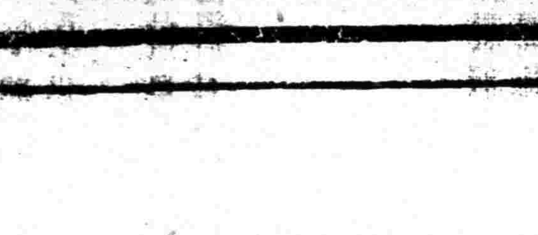

上海銀樓大同業本日門售 每兩洋 五十七元〇角 給赤紋銀 一元六角五分

上海公共租界臨時法院公告
為公告事案據王子良狀稱聲請人之父王水金即王順昌於舊歷甲子年八月二十三日身故在滬遺有產業計坐落英册道契第一一七一號之地並連同其他產業為特按照本埠習慣狀請公告如限內無人反對給論接管等情為此登報公告如有人反對該王子良執管上項遺產者准於十四天內來院呈候核辦逾期即准給論管業特此公告 律師沈越聲錄登

諸君欲戒煙與吸烟有同樣快樂能于不知不覺中煙癮自然斷絕及感染淋濁仍經各種醫治而未除根者請至旭昇醫院當得有美滿之結果

院址 西藏路四馬路口旭昇醫院電話中央六一五三 院長 留日愛知醫學士 陳旭昇啓

中山紀念眼鏡 品質精良 式樣莊嚴 鏡片光明 每副五元 燈光眼罩 每只小洋三角

能輔助學業及辦文牘者 驗配科學眼鏡光甚準確而價格又廉 諸君惠顧無任歡迎

上海南京路大慶里口 光華眼鏡公司謹啓

精益求精
戴眼鏡為目光計 請戴用精益眼鏡 驗光準確 儀器精良 品質高尚 價格公平

上海南京路新世界東首 精益眼鏡總公司啓

上海眼鏡公司

英大馬路新世界東首中華照相館隔壁

附設 眼科專門醫院 專治各種疑難目疾

要戴眼鏡者注意 眼睛至為重要非經眼科專門醫生驗察後切不可隨意在外購戴普通劣質製的並磨工粗的眼鏡以傷目力本公司乃上海唯一的眼鏡公司聘有眼科專門醫生配光以昭慎重并選上等原料按光學原理製磨定價公道示以信義

萬春醫院 首創第一 電療淋濁 安全無害
本院鑒于淋濁僅藉洗射注射服藥紫光電等法殊難除根故創用高周波透熱電機電化治療毫無痛苦奏效神速輕症一星期重症二星期保證完全斷根經驗固無淋菌立即飲酒過勞亦決不復發且于人體生育上百益無害絕對保證至於止濁清尿則一二日足矣如有殷保還可醫愈償費以昭信實 ▲其他一切花柳症更可負責除根 ▲四川路橋北堍沿河郵政局東 ▲留日學士張一峯袁承恩啓

中國總理 上海界路一七二號 肇豐行 電話北四五三

本行兼售煤油靛青洋蠟燭皂原料

天下聞名之九牛二虎牌 肥田粉 公道批發

伍澄宇律師代表錢清泉通告匯安泰公司明聲唱機公司

現據當事人陸清泉聲稱前有屋租與匯安泰公司明聲唱機公司欠租甚巨 [illegible] 逾限七天內速來付租與房東理妥否則任由房東處分向捕房存案此佈 事務所東武昌路一七五號電話北四六一八

遺失借據聲明
鄒人於前年收得鄭逵泉借據一紙計洋二千五百元今已遺失業經變方洽商另立新據為慮日後倘該借據出現作為廢紙特此登報聲明 陳姜記白

遺失田單
祖遺上邑一區廿七保四圖羊字圩四百〇一號 [illegible] 陸家浜潯萍錦堂白

遺失提單聲明
茲因亨寶公司由德國運申鋼絲網叁拾捲 RAMSES輪進口 W Y STC 611 1—30 提單第63號 該提單在途遺失 [illegible]

美國醫學博士 郭尚賢 (診所) [illegible]

德國柏林大學醫學博士 謝其綱 [illegible]